

股票代碼：3402



漢科系統科技股份有限公司
WHOLETECH SYSTEM HITECH LIMITED

一〇九 年 度
年 報

中華民國一一〇年四月二十八日刊印

主管機關指定之資訊申報網站之網址：<http://mops.twse.com.tw/>

本公司揭露年報相關資料之網址：<http://www.wholetech.com.tw/>

一、本公司發言人、代理發言人

發言人姓名：吳麗玉

代理發言人：謝清泉

職 稱：總管理處副總經理

職 稱：總經理

電 話：(03)522-8823 分機 1610

電 話：(03)522-8823 分機 1100

E-mail：livia@wholetech.com.tw

E-mail：sting@wholetech.com.tw

二、總公司、分公司、工廠之地址與電話

總公司地址：新竹市東華路 14 號 8 樓之 1

電話：(03)522-8823

工廠地址：台南市安定區安定里 42 之 12 號

電話：(06)597-5255

三、辦理股票過戶機構

名 稱：群益金鼎證券股份有限公司股務代理部

地 址：台北市大安區(106)敦化南路二段 97 號 B2

網 址：<http://www.capital.com.tw/agency/>

電 話：(02) 2702-3999

四、最近年度簽證會計師

會計師姓名：葉東輝會計師、高逸欣會計師

事務所名稱：勤業眾信聯合會計師事務所

地 址：台北市民生東路三段 156 號 12 樓

網 址：<http://www.deloitte.com.tw>

電 話：(02)2545-9988

五、海外有價證券掛牌買賣之交易場所名稱及查詢該資訊之方式：無。

六、公司網址：<http://www.wholetech.com.tw>

目 錄

壹、 致股東報告書	1
一、 營業報告	3
二、 一一〇年度營業計畫概要	6
貳、 公司簡介	9
參、 公司治理報告	12
一、 組織系統	12
二、 董事、監察人、總經理、副總經理、協理、各部門及分支機構主管資料	16
三、 最近年度支付董事、監察人、總經理及副總經理之酬金	21
四、 公司治理運作情形	27
五、 會計師公費資訊	59
六、 更換會計師資訊	60
七、 公司之董事長、總經理、負責財務或會計事務之經理人，最近一年內曾任職於簽證會計師所屬事務所或其關係企業者	61
八、 最近年度及截至年報刊印日止，董事、監察人、經理人及持股比例超過百分之十之股東股權移轉及股權質押變動情形	61
九、 持股比例占前十名之股東，其相互間為關係人或為配偶、二親等以內之親屬關係之資訊	62
十、 公司、公司之董事、監察人、經理人及公司直接或間接控制之事業對同一轉投資事業之持股數，並合併計算綜合持股比例	63
肆、 募資情形	64
一、 資本及股份	64
二、 公司債辦理情形	70
三、 特別股辦理情形	70
四、 海外存託憑證辦理情形	70
五、 員工認股權憑證、限制員工權利新股辦理情形	70
六、 併購或受讓他公司股份發行新股辦理情形	70
七、 資金運用計劃執行情形	70
伍、 營運概況	71
一、 業務內容	71
二、 市場及產銷概況	83
三、 從業員工最近二年度及截至年報刊印日止從業員工人數、平均服務年資、平均年齡及學歷分布比率	92
四、 環保支出資訊	93
五、 勞資關係	93
六、 重要契約	98
陸、 財務概況	99
一、 最近五年度簡明資產負債表及綜合損益表、會計師姓名及其查核意見	99
二、 最近五年度財務分析	104
三、 最近年度財務報告之監察人或審計委員會審查報告	108
四、 最近年度財務報告	108
五、 最近年度經會計師查核簽證之公司個體財務報告	108

六、 公司及其關係企業最近年度及截至年報刊印日止，如有發生財務週轉困難情事，應列明其對本公司財務狀況之影響.....	108
柒、 財務狀況及財務績效之檢討分析與風險事項	109
一、 財務狀況.....	109
二、 財務績效.....	109
三、 現金流量.....	110
四、 最近年度重大資本支出對財務業務之影響.....	110
五、 最近年度轉投資政策、其獲利或虧損之主要原因、改善計畫及未來一年投資計畫.....	111
六、 風險事項之分析評估.....	111
七、 其他重要事項.....	123
捌、 特別記載事項	124
一、 關係企業相關資料	124
二、 最近年度及截至年報刊印日止，私募有價證券辦理情形.....	125
三、 最近年度及截至年報刊印日止，子公司持有或處分本公司股票情形.....	125
四、 其他必要補充說明事項	125
玖、 最近年度及截至年報刊印日止，如發生證券交易法第三十六條第三項第二款所定對股東權益或證券價格有重大影響	125



壹、漢科系統科技股份有限公司 致股東報告書

親愛的股東女士、先生：

感謝各位股東對漢科的支持與關心。109年SEMI(國際半導體產業協會)資料顯示，全球半導體銷售成長6.5%，台灣半導體產業總產值躍升全球第二，趨勢帶動半導體建廠、設備等相關產業的成長。本公司也因此受惠成長，加上持續深耕我們熟悉的高科技廠房市場，經營團隊全心投入，堅持一貫地穩健經營策略，以嚴謹管控加上全體員工努力不懈，接單以能獲利為首要目標，109年度合併營收較108年成長3.4%，並提高營運獲利，109年基本EPS 2.94元，較108年基本EPS 2.61元成長，以回饋股東的支持。

109年度漢科集團整體營運情形分析報告如下：

單位：仟元

營業收入：

年度	漢科總公司	%	上海漢科	%	上海漢群	%	新加坡及馬來西亞漢科	%	總公司與子、孫公司間之交易	%	合併營收	%
109年	2,247,563		270,265		328,734		102,311		(101,044)		2,847,829	
108年	2,157,304		291,754		286,642		92,993		(74,926)		2,753,767	
營收增(減)	90,259	4.2%	(21,489)	-7.4%	42,092	14.7%	9,318	10%	(26,117)	-34.9%	94,062	3.4%

營業利益：

年度	漢科總公司	%	上海漢科	%	上海漢群	%	新加坡及馬來西亞漢科	%	總公司與子、孫公司間之交易	%	合併利益	%
109年	231,336		10,982		41,321		(1,177)		243		282,705	
108年	186,785		40,716		37,385		(14,869)		474		250,491	
損益增(減)	44,551	23.9%	(29,734)	-73%	3,936	10.5%	13,692	92%	(231)	-48.6%	32,214	12.86%

稅前純益：

年度	漢科總公司	%	上海漢科	%	上海漢群	%	新加坡及馬來西亞漢科	%	總公司與子、孫公司間之交易	%	合併利益	%
109年	269,523		19,426		43,655		1,334		(43,096)		290,842	
108年	239,104		41,554		39,677		(9,334)		(46,315)		264,686	
損益增(減)	30,419	12.7%	(22,128)	-53%	3,978	10%	10,668	114%	3,219	6.9%	26,156	9.9%

稅後淨利：

年度	漢科總公司	%	上海漢科	%	上海漢群	%	新加坡及馬來西亞漢科	%	總公司與子、孫公司間之交易	%	合併利益	%
109年	211,571		10,873		31,117		1,107		(43,097)		211,571	
108年	190,646		28,686		25,045		(7,416)		(46,315)		190,646	
損益增(減)	20,925	11%	(17,813)	-62%	6,072	24%	8,523	114%	3,218	6.9%	20,925	11%

109年度基本盈餘每股為2.94元，108年度基本盈餘每股為2.61元。

主要原因：總公司於109年度獲利增加，雖然上海二家孫公司因新冠肺炎疫情及中美貿易影響於109年度合計稅後純益下降，但子公司新加坡漢科本年度亦轉虧為盈，故合併利益較前一年增加。

近年來漢科積極擴展新業務，加入第七事業部研發製造半導體化學供應系統及高科技濕製程設備、第五事業部自行研發的廢氣處理設備Local Scrubber接獲台灣半導體大廠大量訂單並持續不斷研發新機型。且本公司有能力朝統籌規劃、整廠輸出模式營運，期望創造極佳之行銷動能，敬請各位股東期待我們再創佳績。

展望未來新的一年，SEMI(國際半導體產業協會)資料顯示半導體仍有10%成長，5奈米以下產能成長動能強勁，半導體製造資本支出呈現穩定的成長，本公司經營團隊將更兢兢業業，

務實地執行公司策略。在業務市場方面，漢科持續既有市場並開發新型產品業務，擴大市場範圍，並延續過去與客戶建立之長期銷售關係，另一方面督促子公司業務發展，提升集團經營綜效，發展出足夠彈性的應變能力，以鞏固集團的競爭優勢，維持競爭力於不墜。對未來之業績及獲利期能再創佳績，持續與客戶共同成長，與股東共享經營成果，持續秉持「誠信守法、安全品質、創新服務」的經營理念，以誠信為創新基礎，永續經營。

再一次感謝各位股東繼續的支持及指導，並敬祝各位股東

身體健康！萬事如意！

董 事 長：溫永宏
董 事 暨 總 經 理：謝清泉
會 計 主 管：吳麗玉



一、營業報告

(一) 109 年合併營業計畫實施成果

單位：新台幣仟元

年 度 項 目	一〇九年度	一〇八年度	增(減) 金額	變動比例(%)
營業收入	2,847,829	2,753,767	94,062	3.42%
營業成本	2,322,253	2,202,065	120,188	5.46%
營業毛利	525,576	551,702	(26,126)	(4.74%)
營業費用	242,871	301,211	(58,340)	(19.37%)
營業利益	282,705	250,491	32,214	12.86%
稅前淨利	290,842	264,686	26,156	9.88%

(二) 預算執行情形：109 年度未公開財務預測，故不適用。

(三) 財務收支及獲利能力分析

單位：新台幣仟元

項目	年度		109 年度	108 年度	增(減)比例
財務 收支	營業收入		2,847,829	2,753,767	3.42%
	營業毛利		525,576	551,702	5.46%
	稅後淨利		211,571	190,646	10.98%
獲利能 力分析	資產報酬率(%)		7.17	6.35	12.91%
	股東權益報酬率(%)		14.81	13.44	10.19%
	佔實收資本 比率 (%)	營業利益	38.70	34.29	12.86%
		稅前純益	39.82	36.23	9.91%
	純益率(%)		7.43	6.92	7.37%
	每股盈餘(元)(註)		2.90	2.58	12.40%

註：按追溯調整後之股數計算

(四) 研究發展狀況

研發成果

本公司係屬氣體管路工程服務業，技術來源主要係不斷經由與國內外科技工程合作承攬管路工程業務之機會，觀摩其工程設計、工程管理理念與材料篩選，從中探討國內外公司之工程設計及施工技術與本公司之差異，並引進新材料以自行自我創新工程技術及施工統籌專業管理能力，並分析其優劣，將精華之處轉化成適合國內作業環境之工程技術及材料，俾並應用於本公司之工程設計與施工作業上。

本公司自成立第四事業部投入研究設備後成績顯著，期間研發之設備陸續通過國內外認證，近幾年本公司亦持續投入研發經費，研發領域跨足太陽能及 LED 製成供應設備領域。多年來本公司強調自主研發、監造，致力投入半導體界特殊氣體供應領域，近年亦與國際知名原料商合作，研究開發新型之機台，提供客戶產業升級之選擇，強調客製化服務，現已成為半導體業界不可多得之衛星廠商。

此外，為因應政府及各廠商對於【設備本土化】及【環保節能】之政策及方向。於 100 年成立第五事業部，致力開發製程廢氣處理設備(Local Scrubber)，自主研發、設計、製造與銷售，提供市場上最新及最具競爭力的產品，並提供最好的服務，

替顧客量身打造最佳的方案為宗旨，目前主要生產之 Local Scrubber 採用高品質元件，以提供更耐用的使用壽命。產品設計中更加入了省電與省水模式，達到節能減碳的效果。產品也通過 SEMI S2 及 CE 認證，確保品質符合國際規範。

第六事業系統軟體研發部成立以來，致力於系統軟硬體創新設計與技術整合之開發，擁有物聯網 IoTxAI 行動智慧工廠系統方案、自動控制工程軟體 PLC/HMI、系統整合軟硬體、電子商務、專案設計管理、Android 與 iOS 等 APP 及網站 Web 應用軟體領域之完整自主研發設計。在專業軟體技術團隊全方位系統整合下，提供高效率高品質的與時俱進最新科技系統完整解決方案應用服務，藉以提升與合作夥伴們的創新時代競爭力。

109 年度以前研發成果：

- (1)於 92 年 05 月 07 日取得國際半導體安全驗證規範證書，對於通過此規範除了證明產品之安全性及品質皆已達到國際級水準外，亦展現了研發團隊之優異開發能力。
- (2)97 年 7 月 15 日獲經濟部智慧財產局專利核准審定書：97)智專一(五)02060 字第 09720368350 號，發明名稱：鋼瓶拆卸安全裝置。
- (3)100 年 11 月 11 日獲經財團法人工業研究院輔導合格，獲頒產品防爆證書，型式檢定合格證號：工電(2011)第 00160 號、防爆構造等級：Ex pz II T6 X。
- (4)101 年度本公司德國知名原料商合作開發太陽能製程設備，並成功運用於實際生產，且產品良好。
- (5)成功開發設備不斷氣系統，並獲得知名企業認可，成功安裝於 TSMC 12" Fab。
- (6)本公司團隊自行研發切管機，為半導體界創新工法，並實際投入生產使用，亦於專利申請中。
- (7)本著精益求精精神，並且領先半導體技術成長，本公司自行研發、生產之氣瓶櫃亦重新投入設備 SEMI 認證，並於 103 年 8 月 12 日重新取得 SEMI S2/S8 認證。
- (8)103 年投入設備強供模組研發，並導入國內知名大廠使用，使客戶在使用本公司之氣瓶櫃上更有保障。
- (9)開發適用於 LED, 太陽能及半導體各製程使用之廢氣處理機。完成：
 - ①水洗式廢氣處理機 Wet Type Local Scrubber。
 - ②高溫氧化廢氣處理機 Thermal – Wet Type Local Scrubber。
 - ③水洗-高溫-水洗式廢氣處理機 Wet-Thermal – Wet Type Local Scrubber，並通過 SEMI S2 高科技設備安全基準之符合性評估。
 - ④電漿-水洗式廢氣處理機 Plasma-Wet Type Local Scrubber 開發，通過 SEMI S2 高科技設備安全基準之符合性評估，並獲戶採用。
 - ⑤燃燒式高效 PFC 廢氣處理機開發。通過 SEMI S2 評估認證，及獲戶採用。
 - ⑥觸媒式高效 PFC 廢氣處理機開發，通過 SEMI S2 評估認證。
 - ⑦開發氣瓶櫃配套用吸附式廢氣處理機 (Dry type Vent Scrubber)，通過 SEMI S2 評估認證並獲客戶採用。
 - ⑧針對特殊氣體要求，完成兩型客製化廢氣處理機開發，並獲客戶採用。
 - ⑨與台北科技大學合作開發 IPA 廢氣乾式處理技術完成，並取得專利。
- (10)廢氣處理機相關發明專利：

- 104 年 6 月 11 日獲經濟部智慧財產局專利核准審定書：
發明第 I487872 號發明名稱：燃燒式有害氣體處理裝置。
- 105 年 10 月 21 日獲經濟部智慧財產局專利核准審定書：
發明第 I554326 號發明名稱：半導體廢氣處理設備。
- 107 年 12 月 21 日獲經濟部智慧財產局專利核准審定書：
發明第 I644729 號發明名稱：粉塵濾淨裝置。
- (11)102 年成功開發「集美樂 雲端紅利系統」獲新竹市民卡簽約合作、新聞媒體採訪，開發「集美樂行動行銷手機集點系統」提升商家營收，讓會員輕鬆享優惠，廣獲肯定。
- (12)103 年完成集美樂 Jimeru 會員店家系統平台，智慧集點和搖搖樂等創新應用，頗受好評，獲客戶麥當勞、肯德基和萊爾富等採用。再增連結金流電子商務應用新趨勢，擴大行動行銷店家經營平台服務。
- (13)104 年榮獲經濟部工業局技術服務機構服務能量「自動化系統整合規劃技術服務」合格登錄證書。
- (14)104 年研發「智慧行動 IR 熱像儀系統」並通過工業技術研究院國家度量衡標準局認證，測量精準度認證器差高品質 1 度 C 內。
- (15)105 年開發「IoT 行動智慧廠務系統平台」，推出『新世代行動智慧廠務系統』劃時代十大創新方案，領導業界提供最佳化之『智慧工廠 Smart Fab 系統整合服務』。且成功導入國內知名半導體大廠使用，藉以幫助客戶提升工廠效率迎向工業 4.0。
- (16)105 年所獨創研發之 IR「熱源檢測裝置及其系統」榮獲經濟部智慧財產局頒布『中華民國發明專利證書』及中華人民共和國知識產權局頒布『實用新型專利證書』。
- (17)106 年成功從製造到智造，研發物聯網 IOTxAI 行動智慧廠務系統方案，透過先進的 IT 與自動化技術，讓製造系統具有智能行動化的功能，提升管理效能、即時資訊降低成本。
- (18)107 年進一步精進研發工業 4.0 智慧工廠所需先進的技術 (a) NFC 行動巡檢 (b)ePM 智慧保修管理系統 (c)IR 行動熱像儀系統 (d)智慧微定位系統 (e)QR-code 設備履歷 (f)RFID 生產智能化履歷 (g)NFC 行動智慧溫度歷史紀錄系統 (h)氣鋼瓶智慧更換無線電子鎖系統 (i)智慧無線振動多軸量測系統 (j)智慧倉儲物料管理系統 (k)智慧節能電錶系統 (l)Big data 廠務大數據分析系統 (m)設備售後服務系統 (n)風險品質管理系統 (o)承攬商管理系統 (p)Hookup 文件管理系統等。
- (19)自主 PLC/HMI 工程軟體開發，針對 VMB/VMP, Local Scrubber, 化學液體機台配合共同 PLC 研發，降低成本並自我掌握技術新能量，滿足內部需求及承接外部案件，貼切配合原創硬體設計，完全整合系統的自動化控制。
- (20)已於 2017 年取得 TS EX px Zone 1 之等級，提供更優秀之產品於客戶，並足以與國際接軌。
- (21)本公司在化學系統領域不斷持續研發客製以滿足高端半導體設施的需求，成功完成氫氟酸稀釋系統、全廠化學監控系統、用於 CMP 的化學研磨液混合及供

應系統作業，研發防爆型溶劑類化學供酸櫃並已取得 TS 防爆認證。

- (22)開發 Slurry 化學研磨液供應混酸設備，高精密混和，符合台灣各大半導體廠認可。
- (23)防爆有機溶劑，獲得(ISTI)2018 第 07-00053 號 TS 認證，並且獲得台灣各大半導體廠認可。
- (24)再生環保研磨液濾心再生，每年數千萬高回收效益符合台灣各大半導體廠認可。
- (25)進行各式廢氣處理機能耗改善。

110 年度計畫研發項目：

- (1)持續與客戶及國內學術單位合作，針對業界面臨問題開發各式客製化廢氣處理設備。
- (2)針對 PM2.5 粉塵濾淨需求，開發小型化機構，提升機台性能，並進行 SEMI S2 評估認證及 PM2.5 微粒去除效率驗證。
- (3)持續進行各式廢氣處理機能耗改善並研發可處理 N2O 之新機型。
- (4)觸媒式高效 PFC 廢氣處理機開發，並進行 SEMI S2 評估認證。
- (5)增強不斷擴充研發發展與實績導入科技產業，在工業 4.0 智慧工廠多方面提供新應用及技術，項目如 (a)防疫熱像儀篩檢系統 (b)風險品質管理系統擴充 (c)承攬商地點出勤管理系統 (d)設備售後服務系統等。
- (6)德商客戶高純度化學系統充填設備暨 QC 以及大型化學 Tote 系統清洗裝置整體開發建置認可。
- (7)德商客戶高純度化學系統純化設備暨取樣裝置 QC 整體開發建置認可。
- (8)大型半導體廠供酸設備及供酸系統、廢酸回收系統、整廠設計建造，工程施工大型專案開發建置。

二、一一〇年度營業計畫概要

(一) 經營方針

本公司秉持誠信守法、安全品質、創新服務的經營理念，誠信守法是公司永續經營的基石，安全及品質是品牌屹立不搖的保證，創新服務的精神是漢科人不斷前進的熱情，以百分百的行動力，嚴格執行客戶所交付的每一項任務，同時結合專業的工程管理能力及指揮系統，發揮高效率的服務品質，正是我們對所有客戶最好的承諾。

從客戶導向中學習挑戰與創新，從市場導向中擴展更完善的工程服務；而我們的服務團隊透過互相合作、分層負責與充分授權，滿足客戶需求並提供低成本、高效能之最佳解決方案。

(二) 預期銷售數量及其依據

台灣的中堅企業很早就走出國際打世界盃，台灣的經濟也一直和國際密切連動。2020 年全球經濟發展衰退，COVID-19 疫情肆虐全球、中美戰持續擴大，使全

球經濟大受影響；2020 年美國對中企的制裁由貿易戰擴大至科技戰與金融領域，撤銷香港的特殊貿易待遇、對華為禁令升級，禁止第三方外國公司間接將含有美國軟體或技術的半導體晶片在未取得許可前，供貨給華為，切斷華為取得商用晶片的管道、美國國防部亦於 2020 年 12 月將中國最大晶圓代工廠中芯國際列入「中國軍方企業」名單中，整體造成中國半導體產業發展造成嚴重的衝擊。全球供應鏈加速重組，且供應鏈將從長鏈變短鏈貼近在地市場，在地化、客製化、智慧化趨勢愈顯重要。儘管台廠仍會保留部分產能在中國，但轉向東南亞、印度或其他國家設廠的動作也不少。而台灣因防疫控制得宜加上中美科技戰並未使得台灣遭到夾擊，反而因我國半導體製造業的競爭力，而獲得美中兩強的轉單，2020 年下半年部分半導體行業更是出現供貨緊縮的局面，出現調漲價格的情況，以此態勢行政院主計處發布 2021 年度 GDP 成長率約 4.64%。

就台灣來說，在美中貿易戰及科技戰之下，台商的產業供應鏈勢必配合大環境做調整及移轉，在地化供應鏈的發展仍要進一步強化，在未來全球 ICT 產業朝向新興科技領域之際，台灣的半導體產業聚落，可代表台灣與國際市場做更緊密的結合。再者，由於台灣目前仍有許多關鍵零組件及原料尚需仰賴國外供應，提高競爭實力將為根本作為，因應美中關係緊張升溫的基本策略、加強基礎研發、提供關鍵零組件自主能力，維持產業領先優勢。

因應科技發展，高科技產業持續增加 5G 與 AI 的投資來滿足市場需求。所謂科技始終來自人性，例如消費者在手機上使用指紋辨識和語音控制，以及未來的 5G、智慧場景等應用，將持續帶動上游 IC 廠商研發及創新。台灣各大電信業者在 2020 年下半年 5G 建置陸續完成，推動媒體、遊戲、製造及醫療等應用的落地；加上雲端運算的發展，將帶動資料中心相關的資通訊產業成長。預估未來漢科部份營運將受美中戰、新冠肺炎疫情及生產供應鏈的移轉影響而獲益，公司經營團隊將全心投入，配合現況做改變及因應，全體員工亦努力不懈，以較佳營運獲利為目標。

分析今年度市場仍維持於既有主要半導體、面板、LED 等大型客戶，相對而言提高管理能力務求降低成本及維持品質為第一要務。展望今年，本公司務求能提高市場佔有率，並期使未來之業績及獲利能再創佳績，這也是經營團隊的首要責任，公司將秉持「誠信守法、安全品質、創新服務」的經營理念，以誠信為創新基礎，獲益分享給客戶、員工及投資大眾。

（三）重要之產銷政策

本公司係無塵室工程中特殊氣體管路工程與空調、機電、消防工程、廢棄處理設備、濕製程設備及化學供應系統之專業廠商，同時具備科技業與工程業之雙重特性，因此其專業技術、工程經驗及品質信譽均為此類市場所重視。

今年度本公司將持續爭取上游原料供應廠商之配合並開發更多更有競爭力之上游供應商，以確保原料品質及來源無虞，並維持與客戶間長期合作關係，持續提高本身技術層次，以獲得更多客戶認同及創造業績持續成長。此外，為因應業務之推展，積極建構完整之國際行銷通路與運籌管理；加強工程師專業訓練，提高產品技術支援及售後服務水準，持續深耕海外及中國市場，並鞏固國內市場。

（四）未來公司發展策略

全球受疫情影響及國際間貿易緊張局勢造成總體經濟的不確定性持續存在，供應鏈模式的快速轉變，漢科公司將保持靈活的應變能力，致力於工程基本體質上，不斷提升工程品質之外更重視安全衛生的重要性。在面對全球氣候變遷與產業轉型挑戰漢科持續投入節能及高效率新技術的研發，提供客戶最優質之工程及設備方案，再整合專業技能和累積的知識經驗，與協力廠商共同合作，建構「高效率、低耗能、低汙染」的優質產品，帶給客戶更多符合綠色永續概念與負責任的服務，一起朝往永續的願景目標邁進。

漢科提供的服務項目與專業工法隨著時代的進步而不斷精進，隨著客戶的成長需求及為更貼近客戶，提供更即時服務，漢科集團服務據點也不斷擴大，遍佈於台灣地區、大中華區及東南亞等地。

(五)受到外部競爭環境、法規環境及總體經營環境之影響

因整體經營環境競爭激烈，成本上升、獲利下降、政治因素、國與國之間的貿易戰已為普遍現象，漢科集團在經營管理、採購管理、工程管理上將更加努力，將以成本、費用及集團材料的調度控制來提昇產業競爭力，在法規方面，亦朝著保護環境、保護消費者、保護投資者方向配合及修正，漢科集團將以提供專業的服務來面對更具挑戰的經營環境。未來將秉持「誠信、守法、安全、品質、創新、服務」精神，提供「環保性」、「差異化」的解決方案服務，開拓漢科集團的優勢及市場。

貳、公司簡介

一、公司簡介

(一)設立日期：民國 79 年 8 月 8 日

(二)總公司、分公司及工廠之地址及電話

總公司地址：新竹市東華路14號8樓之1

電話：(03)522-8823

分公司及工廠：台南市安定區安定里42-12號1樓
漢科系統科技股份有限公司南科廠

二、公司沿革：

日期	重要記事
民國 79 年 8 月	原名為漢科工程股份有限公司，專注管路工程施工，實收資本額為 1,200 萬元。
民國 80~85 年	1. 與日商合作，承接南亞、旺宏、力晶 …等大廠氣體管路工程。 2. 獨立承接竹科各廠連工帶料氣體管路工程。
民國 86~87 年	1. 與國內外氣體廠商策略聯盟及分工，客戶供應設備及材料，漢科負責設計施工及測試。 2. 陸續取得台積電、聯電、華邦、旺宏、南亞等大廠二次配管主承攬商資格。
民國 88 年	1. 九二一後協同客戶災後搶修工作，應變配合能力深獲客戶嘉獎。 2. 承接南亞科技二廠新建工程，包括 Bulk Gas、Specialty Gas 之主系統、Hook Up、Gas cabinet 及 VMB/P 等設備準時完工及完成驗收，為台灣地區第一家，具有此設計、規劃施工之整合能力之公司。
民國 89 年 3 月	1. 通過 ISO9001 品質認證。 2. 邁向國際化，同意漢唐集成股份有限公司投資本公司，並擔任董事。 3. 承接全球通信特殊氣體系統，包括氣瓶櫃、氣瓶架及氣體分歧箱規劃設計、配管工程等全方位服務。
民國 90 年	1. 成立漢科系統科技(上海)有限公司，立足台灣放眼世界。 2. 更名為漢科系統科技股份有限公司，擴大營業項目，增強各項設計及執行管理能力。
民國 90 年 ~ 民國 92 年	1. 氣瓶櫃取得 semi S2 合格並取得證書。 2. 取得華亞 Fab1 新建工程之 Bulk Gas & Specialty Gas 主系統及 Hook Up 工程。 3. 成立系統整合部，增聘業界有豐富實務經驗及實力之專業經理人，正式跨入無塵室之規劃設計與施工，從此無塵室水、電、氣體、化學、真空、排氣…所有廠務系統均為本公司之服務範圍。 4. 取得華亞科技、奇美、友達、聯電…等大廠氣體及真空承攬合約。
民國 93 年 1 月 民國 93 年 5 月 民國 93 年 12 月	1. 成立第三事業部跨足設備領域，同年駐廠聯電提供長期維修服務。 2. 辦理股票公開發行。 3. 證券商櫃檯買賣中心核准本公司股票登錄為興櫃股票。
民國 94 年	1. 取得中科茂德氣體及真空統包工程。

日 期	重 要 記 事
	2. 承攬中美晶無塵室機電統包工程。 3. 成功開發多項半導體設備零件並取得客戶認證。 4. 半導體二手機台成功銷售美、日、韓。 5. 馬來西亞 MIMOS 聘本公司做整廠診斷並提供設備年度維修服務。
民國 95 年	1. 通過 OHSAS 18001 認證。 2. 股票送件申請上櫃案通過。
民國 96 年 1 月	96 年 1 月 9 日股票上櫃掛牌交易。
民國 97 年度	1. 97 年 1 月成立漢群貿易(上海)有限公司，主營進出口貿易業務。 2. 97 年 7 月 15 日獲經濟部智慧財產局專利核准審定書:(97)智專一(五)02060 字第 09720368350 號。發明名稱:鋼瓶拆卸安全裝置。 3. 97 年 10 月通過財團法人中華公司治理協會 CG6004 通用版公司治理制度評量認證。
民國 98 年 4 月	完成「OHSAS18001:2007」新版轉版認證。
民國 99 年 6 月	辦理「ISO9001:2008」新版轉版認證。
民國 100 年	1. 氣瓶櫃國內防爆認證與國際 CE 認證。 2. Local Scrubber SEMI S2-0310 安全評估認證。 3. 併購漢科系統科技(新加坡)有限公司。 4. 成立第五事業部專營研發、設計、製造、銷售廢棄處理設備。
民國 102~103 年	1. 取得中華民國新型半導體廢氣之處理設備專利權。 2. 取得中華人民共和國新型廢氣處理設備的灑水裝置專利權。 3. 取得中華人民共和國新型半導體廢氣之處理設備專利權。 4. 成立第六事業部專營系統軟體技術創新研究及研發工業智慧工廠物聯網技術。
民國 104 年	1. 取得中華民國新型廢氣處理設備之灑水裝置專利權。 2. 取得日本新型半導體廢氣之處理設備專利權。 3. 取得中華民國直通式真空閥專利權。 4. 取得中華民國發明燃燒式有害氣體處理裝置。 5. 漢科系統科技(新加坡)有限公司轉投資漢科系統科技(馬來西亞)有限公司。 6. 取得勞動部 TTQS 人才發展品質管理系統評核等級證書。 7. 取得經濟部工業局技術服務機構服務能量登錄證書。
民國 105 年	1. 取得中華民國剖切機專利權。 2. 取得經濟部營運總部核准經授工字第 10520431870 號。 3. 取得中華民國發明半導體廢氣之處理設備專利權。 4. 成立第七事業部專營研發、設計、製造、濕製程設備及銷售化學供應系統。 5. 取得中華民國及中華人民共和國新型熱源檢測裝置、系統專利權。
民國 106 年	1. 取得中華民國及中華人民共和國新型可預防管路堵塞的排氣管路監控系統專利權。

日 期	重 要 事 記
	2. 取得中華民國及中華人民共和國新型可監測管路是否堵塞的排氣管路監控系統專利權。 3. 取得中華民國發明熱源檢測裝置、系統及其方法專利權。
民國 107 年	1. 取得中華民國及中華人民共和國發明、新型粉塵濾淨裝置專利權。 2. 取得中華民國及中華人民共和國新型高效能尾氣處理設備專利權。 3. 完成「ISO9001：2015」新版轉版認證。 4. 取得中華民國及中華人民共和國新型濕式蝕刻清洗台排氣高吸附洗滌裝置專利權。 5. 取得中華民國新型多用途無線移動泵車專利權。 6. 取得中華民國化學品供應防爆控制箱防爆認證。 7. 本公司謝清泉總經理獲頒社團法人新竹市企業經理協進會第十五屆「傑出總經理獎」。
民國 108 年	1. 取得中華民國發明濕式蝕刻清洗台排氣高吸附洗滌裝置專利權。 2. 取得中華民國發明尾氣之氣液分離裝置專利權。 3. 取得中華民國新型尾氣之氣液排導裝置專利權。 4. 取得經濟部營運總部核准經授工字第 10820430500 號。 5. 公司榮獲勞動部勞動力發展署 TTQS 企業機構版銅牌獎。
民國 109 年	1. 取得中華民國發明廢棄處理系統專利權。 2. 取得中華民國及中華人民共和國新型廢棄處理系統專利權。 3. 取得日本新型廢氣處理裝置專利權。

參、公司治理報告

一、組織系統

1.公司之組織結構

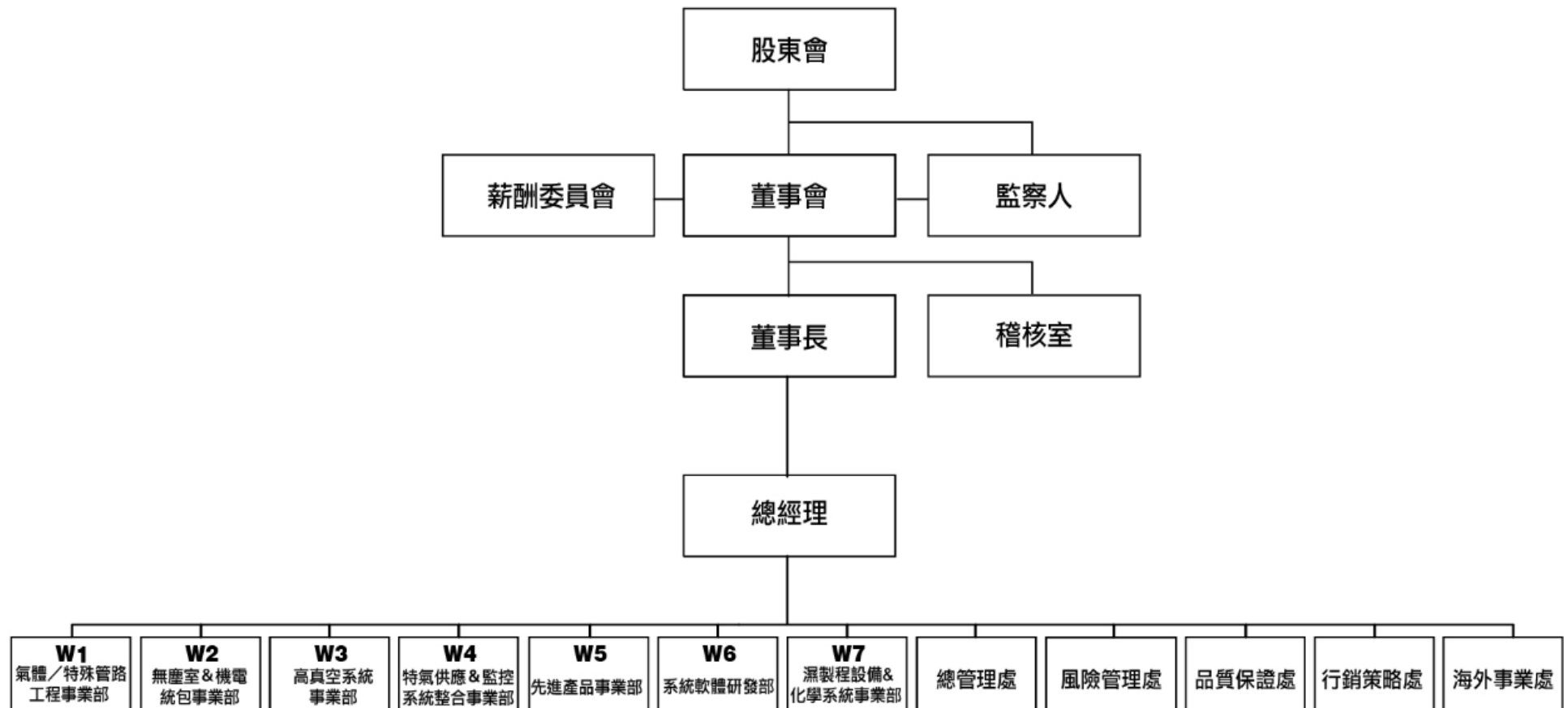

2. 各主要部門所營業務

110 年 03 月 31 日

部門別	業 務 職 掌
總經理室	<ol style="list-style-type: none"> 1. 總經理擬定企業整體策略規劃、綜理全盤業務、督導各事業處達成年度營運目標；並以利潤中心制的財務導向領導公司發揮最佳人力資源。公司管理、營運分析至執行董事會決議案。 2. 規劃公司發展策略，分析相關科技與工業之市場資訊，評估各項投資方案，開發新代理與產品線，規劃執行各項專案，並進行跨事業處之溝通協調。 3. 透過專案管理之技術執行以期能在有限時效內掌握資訊、擬定計畫、積極推動、具體落實、全程紀錄、完成結案。有效監控專案之進度及成本，提供及時的、適當的管理資訊予決策者。
行銷策略處	執行公司發展策略目標，開發及維護客戶關係。
稽核室	<ol style="list-style-type: none"> 1. 稽核及評估各部門內部控制之執行作業。 2. 評估內部控制制度及各項規範是否健全，查核內部控制是否持續有效運作，衡量各部門執行成果，並適時提供改善建議，促進有效營運。
總管理處	<p>負責公司財務會計及資材、採購、物管、生管查核與人事、總務、股務、資訊之管理事務。</p> <ol style="list-style-type: none"> 1. 公司財務調度、資金管理、帳務處理、保稅帳務處理、財務、會計資訊、薪資核算之製作與分析。 2. 公司人員招募、訓練與發展、投保、考勤、職工福利、文書、事務管理、公共關係、安全防護、建廠業務之監督、員工福利、工務器材之採購、現金收付出納事項。 3. 公司各項材料設備之採購、工務器材之採購及倉儲、總務及交通運輸倉儲及運送管理、建立良好之供應商管制程序、工程發包、訂單追蹤管理、策略採購建置、執行進出口相關業務及保稅作業等。 4. 與本公司股務代理機構配合辦理有關股東會召集、股票相關事宜與簽證、股東名簿之編印及與股東聯絡、董事會議程研擬等事宜。 5. 資訊管理處電腦網路系統之建置與管理、各項資訊系統之開發與維護、資料庫與資訊安全之維護與管理、軟體使用管制及維護。
海外事業處	負責本公司及漢科系統科技(上海)有限公司、漢群貿易(上海)有限公司、漢科系統科技(新加坡)有限公司及漢科系統科技(馬來西亞)有限公司在大中國地區及東南亞相關業務之推廣與施作承攬。

部門別	業 務 職 掌
W1 氣體/特殊管路工程及 W2 無塵室/機電統包	<p>國內外各標案及工程案所需產品之生產、組裝、測試、驗收及售後服務。</p> <ol style="list-style-type: none"> 1. 委外產製產品之規劃及管理、專案產品市場推展。 2. 產品測試步驟之訂定、產品測試治具之製作、廠內外生產技術支援(測試站別之設定)、工作指導書之訂定、生產線各站別之訂定、生產流程之改進。 3. 生產計劃之擬定、產品之組裝、測試及維修、支援各項產品之驗收。 4. 進料檢驗、產品製程檢驗、產品環境試驗、產品驗收、儀器請購及管理。 5. 產品售後服務、裝機工程之處理及驗收、客訴處理。 6. 高科技產業的氣體自動供應系統Total Gas Supply System (TGSS)之設計、施工、安裝、測試。 7. 高科技產業的化學品自動供應系統Bulk Chemical Supply System (BCSS)之設計、施工、安裝、測試。 8. 高科技中小型工廠之機電、潔淨室、氣體及化學品自動供應系統、純水、廢水、廢氣處理系統等之整廠規劃、設計、施工、安裝、測試、並代理廢水回收處理設備，提供能源與資源再生設施之安裝服務。 9. 高科技產業之特殊氣體及整廠廠房監控系統之設計、施工、安裝、測試。 10. 品質中心推動、建置、稽核及持續改善ISO 9000 品質管理系統。
W3高真空系統事業部	<ol style="list-style-type: none"> 1. 半導體廠製程用真空管路系統規劃/設計/製造/安裝/測試。 2. 半導體廠製程用真空管路及相關配件/閥件設計/研發/製造/安裝。 3. 真空管路及閥件、零組件維修/潔淨/技術諮詢。
W4氣體設備/監控系統整合	<ol style="list-style-type: none"> 1. 氣瓶櫃、氣瓶架、氣體管路分歧箱盤設計、監造與銷售。 2. 既有設備維護。 3. 高潔淨零組件、焊接、測試。 4. PLC程式及監控。 5. 供氣設備設計研發。 6. 供氣設備Parts設計研發。 7. Heater Trace。
W5先進產品銷售	半導體/光電產業之廢氣處理機的製造與銷售。
W6系統軟體研發事業部	<ol style="list-style-type: none"> 1. 系統軟體技術創新研究(電子商務APP、雲端技術Web、網路安全Server), 規劃開發專案管理系統。 2. 自主PLC/HMI 工程軟體開發, 針對VMB/VMP, Local Scrubber, 濕製程設備化學液體機台配合共同研發, 降低成本並自我掌握技術新能量, 滿足內部需求及承接外部案件。 3. 精進研發工業4.0智慧工廠物聯網 IoTxAI所需先進的技術(a) NFC行動巡檢ePM系統(b) IR 行動熱像儀系統 (c) Beacon/UWB 微定位系

部門別	業 務 職 掌
	統 (d) QR-code設備履歷 (e) RFID 生產智動化履歷(f) NFC行動智慧溫度歷史紀錄系統(g) 氣鋼瓶智慧更換藍芽電子鎖系統 (h) 無線振動多軸量測系統 (i)Big data廠務大數據分析系統。
W7 濕製程設備/ 化學系統事業部	<ol style="list-style-type: none"> 1. 化學品供應設備。 2. 化學研磨液供應設備。 3. VMB 閥箱及過濾器。 4. 廢液收集系統。 5. 化學品供應監控系統。 6. 濕製程設備。 7. 其他客化制設備及工程。 8. 化學系統統包工程。
風險管理處	<ol style="list-style-type: none"> 1. 規劃及管理公司整體職業安全衛生事項 2. 統籌公司及協助商之職業安全衛生相關業務及訓練、計劃。 3. 職業衛生政策、法規與安全制度之研擬、推動及督導。 4. 機械、設備與器具安全制度之規劃、推動及管理。 5. 勞工身心健康保護與健康促進相關政策之推動及規劃 6. 定期開辦職業安全衛生教育訓練及廠區一般安全衛生訓練事項。 7. 評估各事業部門作業相關危害鑑別防護計劃、推動及管理。 8. 於客戶端派駐工安管理人員，協助現場作業工安管理相關事項。 9. 維護並更新 ISO 45001 職業安全衛生管理系統。 10. 每半年定期舉辦消防演練及緊急應變處理事項。 11. 其他有關職業安全衛生及勞工健康事項。
品質保證處	<ol style="list-style-type: none"> 1. 統籌公司及協力商之品質安全相關業務及訓練、計劃。 2. 定期每月宣導之廠區教育訓練。 3. 量測儀器之保管/維修/校正/請購/報廢/調度/使用。 4. 執行駐廠品質相關管理。 5. 新進協助商考核篩選與合格協力商年終考評。 6. 定期施行 ISO 9001 外部稽作業。 7. 一般/特殊氣體管路等測試工程執行。

二、董事、監察人、總經理、副總經理、協理、各部門及分支機構主管資料

(一)董事及監察人資料

1. 董事及監察人資料

110年04月26日;單位:股

職 稱	國籍或註冊地	姓名	性別	選(就)任日期	任期	初次選任日期	選 任 時 持有股份		現 在 持有股數		配偶、未成年子女 現在持有股份		利用他人名義 持有股份		主要經(學)歷	目前兼任本公司及其他公司之職務	具配偶或二親等 其他主管理、董 事或監察人 姓名關係			備註(註三)
							股數	持股比率	股數	持股比率	股數	持股比率	股數	持股比率			職稱	姓名	關係	
董事長	中華民國	溫永宏	男	108.06.20	108.6.20 ~111.6.19	90.1.2	3,776,304	5.17	3,776,304	5.17	-	-	-	-	大華工專電子機械科; 聯華電子(股)公司廠務經理	註一	-	-	-	-
董事	中華民國	謝清泉	男	108.06.20	108.6.20 ~111.6.19	90.1.2	1,012,010	1.39	1,012,010	1.39	186,829	0.26	-	-	清華大學高階主管經營管理碩士; 文化大學化學系; 本公司副總經理	本公司總經理	經理	謝清寬	兄弟	-
董事	中華民國	漢唐集成(股)公司	-	108.06.20	108.6.20 ~111.6.19	90.1.2	9,946,080	13.62	9,946,080	13.62	-	-	-	-	不適用	無	-	-	-	-
董事代表人	中華民國	漢唐集成(股)公司代表人:陳柏辰	男	108.06.20	108.6.20 ~111.6.19	90.1.2	-	-	-	-	-	-	-	-	交通大學電信工程系; 漢唐集成(股)公司執行副總	漢唐集成(股)公司董事兼總經理(註二)	-	-	-	-
獨立董事	中華民國	曹典章	男	108.06.20	108.6.20 ~111.6.19	94.5.30	-	-	-	-	-	-	-	-	文化大學大陸問題研究所碩士;台灣科學工業園區科學工業同業公會總幹事 巨啟(股)公司董事長	台灣科學工業園區科學工業同業公會顧問	-	-	-	-
獨立董事	中華民國	王居卿	男	108.06.20	108.6.20 ~111.6.19	106.06.22	-	-	-	-	-	-	-	-	國立台灣大學商學研究所博士班; 淡大管理學院院長及EMBA 執行長、大同海外處業務經理、綠能科技股份有限公司獨立董事兼薪酬委員會召集	漢通創業投資股份有限公司國發基金官派董事	-	-	-	-

職 稱	國 籍 或 註 冊 地	姓 名	性 別	選(就)任 日 期	任 期	初 次 選 任 日 期	選 任 時 持 有 股 份		現 在 持 有 股 數		配 偶、未 成 年 子 女 現 在 持 有 股 份		利 用 他 人 名 義 持 有 股 份		主 要 經 (學) 歷	目 前 兼 任 本 公 司 及 其 他 公 司 之 職 務	其 配 偶 或 二 親 之 等 以 內 關 係 董 事 或 監 察 人			備 註 (註 三)
							股 數	持 股 比 率	股 數	持 股 比 率	股 數	持 股 比 率	股 數	持 股 比 率			職 稱	姓 名	關 係	
監 察 人	中 華 民 國	楊維成	男	108.06.20	108.6.20 ~111.6.19	94.5.30	-	-	-	-	59,823	0.08	-	-	日本筑波大學環境科學研究所碩士	博 益 科 技 (股) 公 司 董 事 長、康鑫實業(股)公司監察人	-	-	-	-
監 察 人	中 華 民 國	曾光榮	男	108.06.20	108.6.20 ~111.6.19	94.5.30	631,248	0.86	631,248	0.86	-	-	-	-	英國薩爾塞斯大學企業管理研究所博士; 嶺東技術學院國貿系副教授; 景文技術學院企業管理系副教授; 玄奘大學企管系副教授及推廣部主任; 文化大學企業管理學系兼任副教授	玄奘大學國際餐旅暨管理學院客座教授 中華兩岸科教文暨經濟發展學會理事長	-	-	-	-
監 察 人	中 華 民 國	李慕萱	女	108.06.20	108.6.20 ~111.6.19	108.06.20	-	-	-	-	-	-	-	-	美國加州大學河濱校區統計學博士 財團法人中華民國私管立學校教職員儲金管理委員會顧問	中國文化大學會計學系系主任 財團法人中華民國會計師公會全國聯合會企業暨無形資產評價委員會顧問 環訊創業投資公司董事	-	-	-	-

註一:漢科系統科技(上海)有限公司、漢群貿易(上海)有限公司、漢科系統科技(新加坡)有限公司、Wholetech System Hitech Limited、Wholetech System Hitech Inc、Wholetech Group International Trading Ltd 董事長、漢科系統科技(馬來西亞)有限公司董事。

註二:漢唐集成(股)公司董事兼總經理;江西漢唐系統集成有限公司、蘇州漢太系統集成有限公司、蘇元貿易(上海)公司、北京漢和唐醫療器械有限公司、新加坡漢唐系統集成有限公司董事長;江西省建工集團有限責任公司、均華科技(股)公司董事;盈正豫順電子(股)公司、傑智環境科技(股)公司、UNITED INFORMATION SYSTEMS(BVI)CO.,LTD、UNITED INTEGRATED SERVICES (USA) GROUP 法人代表董事。

註三:公司董事長與總經理或相當職務者(最高經理人)為同一人、互為配偶或一親等親屬者,應說明其原因、合理性、必要性及因應措施(例如增加獨立董事席次,並應有過半數董事未兼任員工或經理人等方式)之相關資訊。
無此情事。

2. 董事、監察人屬法人股東者，其主要股東：

(1) 法人股東之主要股東

110 年 3 月 30 日

法人股東名稱(註1)	法人股東之主要股東(註2)
漢唐集成股份有限公司	李惠文 4.63 %
	渣打國際商業銀行營業部受託保管富邦現代生命保險株式會社－S A投資專戶 4.02 %
	兩儀投資股份有限公司 3.76 %
	元大台灣高股息基金專戶 3.56 %
	美商摩根大通銀行台北分行受託保管 S t i c h t i n g 存託 A P G 新興市場股票共同基金投資專戶 司 3.22 %
	嵩全有限公司 2.23 %
	王國瑜 2.02 %
	王國為 1.99 %
	陳朝水 1.52 %
	花旗（台灣）商業銀行受託保管挪威中央銀行銀行投資專戶 1.49 %

資料來源：漢唐集成(股)公司

註1：董事、監察人屬法人股東代表者，應填寫該法人股東名稱。

註2：填寫該法人股東之主要股東名稱(其持股比例占前十名)及其持股比例。若其主要股東為法人者，應再填列下表二。

註3：法人股東非屬公司組織者，前開應揭露之股東名稱及持股比率，即為出資者或捐助人名稱及其出資或捐助比率。

(2) 法人股東之主要股東為法人者其主要股東

110 年 3 月 30 日

法人名稱(註1)	法人之主要股東(註2)
嵩全有限公司	宋學仁 4.72%
	張嘉臨 新全資產管理有限公司 94.70%
兩儀投資股份有限公司	王國瑜 25.20%

資料來源：漢唐集成(股)公司

註1：如上表(1)主要股東屬法人者，應填寫該法人名稱。

註2：填寫該法人之主要股東名稱(其持股比例占前十名)及其持股比例。

註3：法人股東非屬公司組織者，前開應揭露之股東名稱及持股比率，即為出資者或捐助人名稱及其出資或捐助比率。

(3)董事及監察人資料

董事及監察人所具專業知識及獨立性之情形

110年04月26日

姓名 (註1)	是否具有五年以上工作經驗 及下列專業資格			符合獨立性情形 (註2)												兼任其 他公開 發行公 司獨立 董事家 數
	商 務 、 法 務、財務、 會計或公司 業務所須相 關科系之公 私立大專院 校講師以上	法官、檢察官、 律師、會計師或 其他與公司業 務所需之國家 考試及格領有 證書之專門職 業及技術人員	商 務 、 法 務、財務、 會計或公司 業務所須之工 作經驗	1	2	3	4	5	6	7	8	9	10	11	12	
溫永宏			✓				✓	✓	✓	✓		✓	✓	✓	✓	無
謝清泉			✓				✓	✓	✓	✓	✓	✓	✓	✓	✓	無
漢唐集成股份 有限公司代表 人：陳柏辰			✓				✓		✓	✓		✓	✓	✓		無
曹典章			✓	✓	✓	✓	✓	✓	✓	✓	✓	✓	✓	✓	✓	無
王居卿	✓	✓	✓	✓	✓	✓	✓	✓	✓	✓	✓	✓	✓	✓	✓	無
楊維成			✓	✓	✓	✓	✓	✓	✓	✓	✓	✓	✓	✓	✓	無
曾光榮	✓		✓	✓	✓		✓	✓	✓	✓	✓	✓	✓	✓	✓	無
李慕萱	✓		✓	✓	✓	✓	✓	✓	✓	✓	✓	✓	✓	✓	✓	無

註一：各董事、監察人於選任前二年及任職期間符合下述各條件者，請於各條件代號下方空格中打“✓”。

- (1) 非為公司或其關係企業之受僱人。
- (2) 非公司或其關係企業之董事、監察人(但如為公司與其母公司、子公司或屬同一母公司之子公司依本法或當地國法令設置之獨立董事相互兼任者，不在此限)。
- (3) 非本人及其配偶、未成年子女或以他人名義持有公司已發行股份總數1%以上或持股前十名之自然人股東。
- (4) 非(1)所列之經理人或(2)、(3)所列人員之配偶、二親等以內親屬或三親等以內直系血親親屬。
- (5) 非直接持有公司已發行股份總數5%以上、持股前五名或依公司法第27條第1項或第2項指派代表人擔任公司董事或監察人之法人股東之董事、監察人或受僱人(但如為公司與其母公司、子公司或屬同一母公司之子公司依本法或當地國法令設置之獨立董事相互兼任者，不在此限)。
- (6) 非與公司之董事席次或有表決權之股份超過半數係由同一人控制之他公司董事、監察人或受僱人(但如為公司或其母公司、子公司或屬同一母公司之子公司依本法或當地國法令設置之獨立董事相互兼任者，不在此限)。
- (7) 非與公司之董事長、總經理或相當職務者互為同一人或配偶之他公司或機構之董事(理事)、監察人(監事)或受僱人(但如為公司與其母公司、子公司或屬同一母公司之子公司依本法或當地國法令設置之獨立董事相互兼任者，不在此限)。
- (8) 非與公司有財務或業務往來之特定公司或機構之董事(理事)、監察人(監事)、經理人或持股5%以上股東(但特定公司或機構如持有公司已發行股份總數20%以上，未超過50%，且為公司與其母公司、子公司或屬同一母公司之子公司依本法或當地國法令設置之獨立董事相互兼任者，不在此限)。
- (9) 非為公司或關係企業提供審計或最近二年取得報酬累計金額未逾新臺幣50萬元之商務、法務、財務、會計等相關服務之專業人士、獨資、合夥、公司或機構之企業主、合夥人、董事(理事)、監察人(監事)、經理人及其配偶。但依證券交易法或企業併購法相關法令履行職權之薪資報酬委員會、公開收購審議委員會或併購特別委員會成員，不在此限。
- (10) 未與其他董事間具有配偶或二親等以內之親屬關係。
- (11) 未有公司法第30條各款情事之一。
- (12) 未有公司法第27條規定以政府、法人或其代表人當選。

(二)總經理、副總經理、協理、各部門及分支機構主管資料：

110 年 04 月 26 日；單位：股

職 稱	國 籍	姓 名	性 別	選(就)任 日 期	持有股份		配偶、未成年子女持有 股份		利用他人名義持 有股份		主要經(學)歷	目前兼 任其他 公司之 職務	具配偶或 二親等以 內關係之 經理人			備註(註)
					股數	持股 比率	股數	持股 比率	股數	持股 比率			職 稱	姓 名	關 係	
總經理	中華民國	謝清泉	男	89.01.01	1,012,010	1.39	186,829	0.26	—	—	清華大學高階主管經營管理碩士 文化大學化學系 本公司副總經理	無	經理	謝清寬	兄弟	—
副總經理	中華民國	黃文杰	男	88.03.08	2,686	—	—	—	—	—	聯合工專環境工程科 本公司工程部經理	無	—	—	—	—
副總經理	中華民國	林志煌	男	92.09.08	1,555	—	—	—	—	—	中山大學-海洋環境系 本公司工程部區經理、處長	無	—	—	—	—
副總經理	中華民國	邱昭勛	男	90.07.10	—	—	—	—	—	—	南亞工專-機械科 本公司工程部經理、海外事業部協理	無	—	—	—	—
副總經理	中華民國	張惠忠	男	91.09.01	20,337	0.03	—	—	—	—	海軍軍官學校 本公司工程部經理	無	—	—	—	—
副總經理	中華民國	曾偉庭	男	100.04.11	100,000	0.14	—	—	—	—	虎尾科技大學光電與材料科技碩士 台禹科機股份有限公司廠長	無	—	—	—	—
副總經理	中華民國	黃文良 (註 1)	男	109.08.17	—	—	—	—	—	—	成功大學化工系 台積電經理	無	—	—	—	—
副總經理	中華民國	吳麗玉	女	93.02.23	108,533	0.15	6,266	0.01	—	—	逢甲大學會計系 全陽科技(股)公司財務副理 本公司財務部經理、協理	無	—	—	—	—
協理	中華民國	郭子新	男	90.03.20	70,421	0.10	—	—	—	—	大華技術學院自動化工程系 本公司工程部副理、經理	無	—	—	—	—

註：總經理或相當職務者(最高經理人)與董事長為同一人、互為配偶或一親等親屬時，應揭露其原因、合理性、必要性及因應措施(例如增加獨立董事席次，並應有過半數董事未兼任員工或經理人等方式)之相關資訊。

本公司無董事長與總經理或最高經理人為同一人及互為配偶或一親等親屬之情事。

註 1：黃文良先生於 109 年 8 月擢升為副總。

三、最近年度支付董事、監察人、總經理及副總經理之酬金

(一)一般董事及獨立董事之酬金

單位：新台幣仟元

職稱			姓名		董事酬金								A、B、C及D等 四項總額占稅後 純益之比例(註10)		兼任員工領取相關酬金								A、B、C、D、E、 F及G等七項總額 占稅後純益之比例(註10)		領取來自子公司 以外轉投資事業 或母公司酬金 (註11)	
					報酬(A) (註2)		退職退休金 (B)		董事酬勞(C)(註3)		業務執行費用 (D)(註4)				薪資、獎金及特支費等 (E)(註5)		退職退休金(F)		員工酬勞(G)(註6)							
					本公司	財務報告 內所有公司 (註7)	本公司	財務報告 內所有公司 (註7)	本公司	財務報告 內所有公司 (註7)	本公司	財務報告 內所有公司 (註7)	本公司	財務報告 內所有公司 (註7)	本公司	財務報告 內所有公司 (註7)	本公司	財務報告 內所有公司 (註7)	本公司		財務報告內所有公司 (註7)		本公司	財務報告 內所有公司 (註7)		
																	現金金額	股票金額	現金金額	股票金額						
董 事	董事長	溫永宏	0	0	0	0	2,662	2,662	102	102	1.31%	1.31%	11,707	18,363	108	108	3,594	0	3,594	0	8.59%	11.74%	無			
	董事	謝清泉																								
	董事	漢唐集成(股)公司																								
漢唐集成(股)公司代表人:陳柏辰																										
獨立董事	獨立董事	曹典章	0	0	0	0	1,331	1,331	72	72	0.66%	0.66%	0	0	0	0	0	0	0	0	0.66%	0.66%	無			
	獨立董事	王居卿																								
1.請敘明獨立董事酬金給付政策、制度、標準與結構，並依所擔負之職責、風險、投入時間等因素敘明與給付酬金數額之關聯性：本公司獨立董事酬金係參酌董事績效評估之結果及對本公司營運參與之程度及貢獻，由薪資報酬委員會審議後，由董事會決議。																										
2.除上表揭露外，最近年度公司董事為財務報告內所有公司提供服務(如擔任非屬員工之顧問等)領取之酬金：無此情事。																										

1.請敘明獨立董事酬金給付政策、制度、標準與結構，並依所擔負之職責、風險、投入時間等因素敘明與給付酬金數額之關聯性：本公司獨立董事酬金係參酌董事績效評估之結果及對本公司營運參與之程度及貢獻，由薪資報酬委員會審議後，由董事會決議。

2.除上表揭露外，最近年度公司董事為財務報告內所有公司提供服務(如擔任非屬員工之顧問等)領取之酬金：無此情事。

酬金級距表

給付本公司各個董事酬金級距	董事姓名			
	前四項酬金總額(A+B+C+D)		前七項酬金總額(A+B+C+D+E+F+G)	
	本公司(註8)		本公司(註8)	財務報告內所有公司(註9)I
低於1,000,000元	謝清泉、漢唐集成股份有限公司、曹典章、王居卿		謝清泉、漢唐集成股份有限公司、曹典章、王居卿	漢唐集成股份有限公司、曹典章、王居卿
1,000,000元(含)~2,000,000元(不含)	溫永宏		溫永宏	-
2,000,000元(含)~3,500,000元(不含)	-		-	-
3,500,000元(含)~5,000,000元(不含)	-		-	-
5,000,000元(含)~10,000,000元(不含)	-		溫永宏、謝清泉	-
10,000,000元(含)~15,000,000元(不含)	-		-	溫永宏、謝清泉

給付本公司各個董事酬金級距	董事姓名			
	前四項酬金總額(A+B+C+D)		前七項酬金總額(A+B+C+D+E+F+G)	
	本公司(註8)	財務報告內所有公司(註9)H	本公司(註8)	財務報告內所有公司(註9)I
15,000,000 元(含)～30,000,000 元(不含)	-	-	-	-
30,000,000 元(含)～50,000,000 元(不含)	-	-	-	-
50,000,000 元(含)～100,000,000 元(不含)	-	-	-	-
100,000,000 元以上	-	-	-	-
總計	5 人	5 人	5 人	5 人

註1：董事姓名應分別列示(法人股東應將法人股東名稱及代表人分別列示)，並分別列示一般董事及獨立董事，以彙總方式揭露各項給付金額。

註2：係指最近年度董事之報酬(包括董事薪資、職務加給、離職金、各種獎金、獎勵金等等)。

註3：係填列最近年度經董事會通過分派之董事酬勞金額。

註4：係指最近年度董事之相關業務執行費用(包括車馬費、特支費、各種津貼、宿舍、配車等實物提供等等)。如提供房屋、汽車及其他交通工具或專屬個人之支出時，應揭露所提供資產之性質及成本、實際或按公平市價設算之租金、油資及其他給付。另如配有司機者，請附註說明公司給付該司機之相關報酬，但不計入酬金。

註5：係指最近年度董事兼任員工(包括兼任總經理、副總經理、其他經理人及員工)所領取包括薪資、職務加給、離職金、各種獎金、獎勵金、車馬費、特支費、各種津貼、宿舍、配車等實物提供等等。如提供房屋、汽車及其他交通工具或專屬個人之支出時，應揭露所提供資產之性質及成本、實際或按公平市價設算之租金、油資及其他給付。另如配有司機者，請附註說明公司給付該司機之相關報酬，但不計入酬金。另依 IFRS 2「股份基礎給付」認列之薪資費用，包括取得員工認股權憑證、限制員工權利新股及參與現金增資認購股份等，亦應計入酬金。

註6：係指最近年度董事兼任員工(包括兼任總經理、副總經理、其他經理人及員工)取得員工酬勞(含股票及現金)者，應揭露最近年度經董事會通過分派員工酬勞金額，若無法預估者則按去年實際分派金額比例計算今年擬議分派金額。

註7：應揭露合併報告內所有公司(包括本公司)給付本公司董事各項酬金之總額。

註8：本公司給付每位董事各項酬金總額，於所歸屬級距中揭露董事姓名。

註9：應揭露合併報告內所有公司(包括本公司)給付本公司每位董事各項酬金總額，於所歸屬級距中揭露董事姓名。

註10：稅後純益係指最近年度個體或個別財務報告之稅後純益。

註11：a.本欄應明確填列公司董事領取來自子公司以外轉投資事業或母公司相關酬金金額(若無者，則請填「無」)。

b.公司董事如有領取來自子公司以外轉投資事業或母公司相關酬金者，應將公司董事於子公司以外轉投資事業或母公司所領取之酬金，併入酬金級距表之I欄，並將欄位名稱改為「母公司及所有轉投資事業」。

c.酬金係指本公司董事擔任子公司以外轉投資事業或母公司之董事、監察人或經理人等身分所領取之報酬、酬勞(包括員工、董事及監察人酬勞)及業務執行費用等相關酬金。

*本表所揭露酬金內容與所得稅法之所得概念不同，故本表目的係作為資訊揭露之用，不作課稅之用。

(二)監察人之酬金：

單位：新台幣仟元

職稱	姓名	監察人酬金						A、B 及 C 等三項總額占 稅後純益之比例(註 8)		領取來自子 公司以外轉 投資事業或 母公司酬金 (註 9)
		報酬(A)(註 2)		酬勞(B)(註 3)		業務執行 費用(C)(註 4)				
		本公司	財務報告內所有 公司(註 5)	本公司	財務報告內所有 公司(註 5)	本公司	財務報告內所有 公司(註 5)	本公司	財務報告內所有 公司	
監察人	楊維成	0	0	1,996	1,996	108	108	0.99%	0.99%	無
監察人	曾光榮									
監察人	李慕萱									

酬金級距表

給付本公司各個監察人酬金級距	監察人姓名	
	前三項酬金總額(A+B+C)	
	本公司(註 6)	財務報告內所有公司(註 7)D
低於 1,000,000 元	楊維成、曾光榮、李慕萱	楊維成、曾光榮、李慕萱
1,000,000 元(含)~2,000,000 元(不含)	-	-
2,000,000 元(含)~3,500,000 元(不含)	-	-
3,500,000 元(含)~5,000,000 元(不含)	-	-
5,000,000 元(含)~10,000,000 元(不含)	-	-
10,000,000 元(含)~15,000,000 元(不含)	-	-
15,000,000 元(含)~30,000,000 元(不含)	-	-
30,000,000 元(含)~50,000,000 元(不含)	-	-
50,000,000 元(含)~100,000,000 元(不含)	-	-
100,000,000 元以上	-	-
總計	3 人	3 人

註 1：監察人姓名應分別列示(法人股東應將法人股東名稱及代表人分別列示)，以彙總方式揭露各項給付金額。

註 2：係指最近年度監察人之報酬(包括監察人薪資、職務加給、離職金、各種獎金獎勵金等等)。

註 3：係填列最近年度經董事會通過分派之監察人酬勞金額。

註 4：係指最近年度給付監察人之相關業務執行費用(包括車馬費、特支費、各種津貼、宿舍、配車等實物提供等等)。如提供房屋、汽車及其他交通工具或專屬個人之支出時，應揭露所提供資產之性質及成本、實際或按公平市價設算之租金、油資及其他給付。另如配有司機者，請附註說明公司給付該司機之相關報酬，但不計入酬金。

註 5：應揭露合併報告內所有公司(包括本公司)給付本公司監察人各項酬金之總額。

註 6：本公司給付每位監察人各項酬金總額，於所歸屬級距中揭露監察人姓名。

註 7：應揭露合併報告內所有公司(包括本公司)給付本公司每位監察人各項酬金總額，於所歸屬級距中揭露監察人姓名。

註 8：稅後純益係指最近年度個體或個別財務報告之稅後純益。

註9：a.本欄應明確填列公司監察人領取來自子公司以外轉投資事業或母公司相關酬金金額(若無者，則請填「無」)。

b.公司監察人如有領取來自子公司以外轉投資事業或母公司相關酬金者，應將公司監察人於子公司以外轉投資事業別或母公司所領取之酬金，併入酬金級距表D欄，並將欄位名稱改為「母公司及所有轉投資事業」。

c.酬金係指本公司監察人擔任子公司以外轉投資事業或母公司之董事、監察人或經理人等身分所領取之報酬、酬勞（包括員工、董事及監察人酬勞）及業務執行費用等相關酬金。

*本表所揭露酬金內容與所得稅法之所得概念不同，故本表目的係作為資訊揭露之用，不作課稅之用。

(三)總經理及副總經理之酬金

單位：新台幣仟元

職稱	姓名	薪資(A) (註 2)		退職退休金(B)		獎金及 特支費等(C)(註 3)		員工酬勞金額(D) (註 4)				A、B、 C 及 D 等四項總 額占稅後純益之比例 (%) (註 8)		領取來自子公 司以外轉投資 事業或母公司 酬金 (註 9)
		本公司	財務報告內 所有公司 (註 5)	本公司	財務報告內 所有公司 (註 5)	本公司	財務報告內 所有公司 (註 5)	本公司		財務報告內所有公司 (註 5)		本公司	財務報告內所 有公司	
								現金金額	股票金額	現金金額	股票金額			
總 經 理	謝清泉	11,638	14,401	653	653	13,701	17,776	6,061	0	6,061	0	15.15%	18.38%	無
副總經理	黃文杰													
副總經理	張惠忠													
副總經理	邱昭勛													
副總經理	林志煌													
副總經理	曾偉庭													
前副總經理	徐銘宗 (註)													
副總經理	黃文良 (註)													
副總經理	吳麗玉													

酬金級距表

給付本公司各個總經理及副總經理酬金級距	總經理及副總經理姓名	
	本公司(註6)	財務報告內所有公司(註7)E
低於1,000,000元	黃文良	黃文良
1,000,000元(含)~2,000,000元(不含)	徐銘宗	徐銘宗
2,000,000元(含)~3,500,000元(不含)	張惠忠、邱昭勛、曾偉庭、吳麗玉	張惠忠、曾偉庭、吳麗玉
3,500,000元(含)~5,000,000元(不含)	黃文杰	邱昭勛
5,000,000元(含)~10,000,000元(不含)	謝清泉、林志煌	謝清泉、黃文杰、林志煌
10,000,000元(含)~15,000,000元(不含)	-	-
15,000,000元(含)~30,000,000元(不含)	-	-
30,000,000元(含)~50,000,000元(不含)	-	-

給付本公司各個總經理及副總經理酬金級距	總經理及副總經理姓名	
	本公司(註 6)	財務報告內所有公司(註 7)E
50,000,000 元(含)~100,000,000 元(不含)	-	-
100,000,000 元以上	-	-
總計	8 人	8 人

註：徐銘宗副總於 109 年 9 月辭任；黃文良先生於 109 年 8 月擢升為副總。

註 1：總經理及副總經理姓名應分別列示，以彙總方式揭露各項給付金額。

註 2：係填列最近年度總經理及副總經理薪資、職務加給、離職金。

註 3：係填列最近年度總經理及副總經理各種獎金、獎勵金、車馬費、特支費、各種津貼、宿舍、配車等實物提供及其他報酬金額。如提供房屋、汽車及其他交通工具或專屬個人之支出時，應揭露所提供資產之性質及成本、實際或按公平市價設算之租金、油資及其他給付。另如配有司機者，請附註說明公司給付該司機之相關報酬，但不計入酬金。另依 IFRS 2「股份基礎給付」認列之薪資費用，包括取得員工認股權憑證、限制員工權利新股及參與現金增資認購股份等，亦應計入酬金。

註 4：係填列最近年度經董事會通過分派總經理及副總經理之員工酬勞金額（含股票及現金），若無法預估者則按去年實際分派金額比例計算今年擬議分派金額。

註 5：應揭露合併報告內所有公司(包括本公司)給付本司總經理及副總經理各項酬金之總額。

註 6：本公司給付每位總經理及副總經理各項酬金總額，於所歸屬級距中揭露總經理及副總經理姓名。

註 7：應揭露合併報告內所有公司(包括本公司)給付本公司每位總經理及副總經理各項酬金總額，於所歸屬級距中揭露總經理及副總經理姓名。

註 8：稅後純益係指最近年度個體或個別財務報告之稅後純益。

註 9：a.本欄應明確填列公司總經理及副總經理領取來自子公司以外轉投資事業或母公司相關酬金金額(若無者，則請填「無」)。

b.公司總經理及副總經理如有領取來自子公司以外轉投資事業或母公司相關酬金者，應將公司總經理及副總經理於子公司以外轉投資事業或母公司所領取之酬金，併入酬金級距表 E 欄，並將欄位名稱改為「母公司及所有轉投資事業」。

c.酬金係指本公司總經理及副總經理擔任子公司以外轉投資事業或母公司之董事、監察人或經理人等身分所領取之報酬、酬勞（包括員工、董事及監察人酬勞）及業務執行費用等相關酬金。

*本表所揭露酬金內容與所得稅法之所得概念不同，故本表目的係作為資訊揭露之用，不作課稅之用。

(四)分派員工酬勞之經理人姓名及分派情形：

單位：新台幣仟元

	職稱	姓名	股票金額 (註)	現金金額 (註)	總計	總額占稅後 純益之比例 (%)
經 理 人	總經理	謝清泉	-	6,614	6,614	3.13%
	副總經理	黃文杰				
	副總經理	張惠忠				
	副總經理	邱昭勛				
	副總經理	曾偉庭				
	副總經理	林志煌				
	副總經理	黃文良				
	副總經理	吳麗玉				
	協理	郭子新				

註：係填列最近年度經董事會通過分派經理人之員工酬勞金額（含股票及現金），若無法預估者則按去年實際分派金額比例計算今年擬議分派金額。稅後純益係指最近年度之稅後純益；已採用國際財務報導準則者，稅後純益係指最近年度個體或個別財務報告之稅後純益。

(五)分別比較說明本公司及合併報表所有公司於最近二年度給付本公司董事、監察人、總經理及副總經理酬金總額占個體或個別財務報告稅後純益比例之分析，並說明給付酬金之政策、標準與組合、訂定酬金之程序、與經營績效及未來風險之關聯性。

1. 本公司及合併報表所有公司於最近二年度支付本公司董事、監察人、總經理及副總經理酬金總額占稅後純益比例之分析：

單位：新台幣仟元；%

年度	109 年度		108 年度	
	本公司	合併報表內所有公司	本公司	合併報表內所有公司
稅後純益	211,571	211,571	190,646	190,646
董事酬金所佔比例	1.99%	1.99%	1.95%	1.95%
監察人酬金所佔比例	0.99%	0.99%	0.98%	0.98%
總經理及副總經理酬金所佔比例	15.15%	18.38%	16.59%	19.60%

2. 給付董事、監察人、總經理及副總經理酬金之政策、標準與組合、訂定酬金之程序、與經營績效及未來風險之關聯性：

(1)董事及監察人

A. 董事薪酬包括報酬、退職退休金、酬勞及業務執行費用。若董事兼任員工依 IFRS 2「股份基礎給付」認列之薪資費用，包括取得員工認股權憑證、限制員工權利新股及參與現金增資認購股份等，亦應計入酬金。

a. 報酬係指董事薪資、職務加給、離職金、各種獎金、獎勵金等；

b. 酬勞係經董事會通過分派之董事酬勞金額；

c. 業務執行費用係指車馬費、特支費、各種津貼等實物提供。

B. 監察人薪酬包括報酬、酬勞及業務執行費用。

- a. 酬勞係經董事會通過分派之監察人酬勞金額；
- b. 業務執行費用係指車馬費、特支費、各種津貼等實物提供。

本公司董事、監察人並無固定酬金，僅出席會議之車馬費及公司年度營運有盈餘時，依公司章程第 20 條之規定提撥不高於 2% 為董監酬勞，其酬勞參酌董事績效評估之結果及對本公司營運參與之程度及貢獻，由薪資報酬委員會審議後，經董事會決議，報告股東會，故應無重大未來風險。

(2) 總經理及副總經理

A. 經理人薪酬包括薪資、退職退休金、獎金與特支費及員工酬勞。

a. 獎金與特支費係指各種獎勵金、車馬費、特支費、各種津貼等實物提供及其他報酬金額；

b. 員工酬勞係指經董事會通過分派之員工酬勞金額(含股票及現金)等。

薪資及獎金係依照本公司職等給付核定之原則，並考量其承擔之責任、貢獻、資歷、經營績效、未來風險及參酌同業之水準擬訂，由薪資報酬委員會審議後，由董事會決議。

B. 員工薪酬包括薪資、退職退休金、年終獎金或員工酬勞等。

a. 薪資係指本薪、津貼、加給、加班費等；

b. 年終獎金係依照公司當年度結算情形、員工酬勞係依照股東常會對盈餘分派決議及員工酬勞分配辦法議定之。

員工酬勞於年度營運有盈餘時，依公司章程第 20 條規定本公司年度如有獲利，應提撥 8% 為員工酬勞，依績效考核核發。依考核辦法及考績為薪資調整之依據，員工酬勞則依盈餘狀況依公司章程規定提撥，故應無重大未來風險。

四、公司治理運作情形：

(一) 董事會運作情形：開會次數、每位董事出席率、當年度及最近年度加強董事會職能之目標與執行情形評估，以及其他應記載事項等資訊。

最近年度董事會開會 5 次(A)，董事監察人出席情形如下：

職稱	姓名(註 1)	實際出(列)席次數 B	委託出席次數	實際出(列)席率(%) 【B/A】(註 2)	備註
董事長	溫永宏	4	1	80%	連任(108.06.20 改選)
董事	謝清泉	5	0	100%	連任(108.06.20 改選)
董事	漢唐集成(股)公司 (代表人陳柏辰)	5	0	100%	連任(108.06.20 改選)
獨立董事	曹典章	5	0	100%	連任(108.06.20 改選)
獨立董事	王居卿	5	0	100%	連任(108.06.20 改選)
監察人	楊維成	5	0	100%	連任(108.06.20 改選)
監察人	曾光榮	5	0	100%	連任(108.06.20 改選)

職稱	姓名(註1)	實際出(列)席次數B	委託出席次數	實際出(列)席率(%) 【B/A】(註2)	備註
監察人	李慕萱	5	0	100%	新任(108.06.20改選)

其他應記載事項：

一、董事會之運作如有下列情形之一者，應敘明董事會日期、期別、議案內容、所有獨立董事意見及公司對獨立董事意見之處理：

(一)證券交易法第14條之3所列事項:詳(註3)。

(二)除前開事項外，其他經獨立董事反對或保留意見且有紀錄或書面聲明之董事會議決事項:5次會議皆無獨立董事反對或保留意見之情事，詳(註3)。

二、董事對利害關係議案迴避之執行情形，應敘明董事姓名、議案內容、應利益迴避原因以及參與表決情形：

日期	董事姓名	議案內容	應迴避利益原因	參與表決情形	決議情形
109.01.17	溫永宏、 謝清泉	108年度經理人年終績效獎金案	與董事自身有利 害關係	不參與表決	其餘出席董事無 異議照案通過
109.08.07	溫永宏、 謝清泉	1.本公司108年度董監事酬勞分派案。 2.本公司經理人109年中秋節績效獎金分派案。 3.本公司108年度經理人員工酬勞分派案。	與董事自身有利 害關係	不參與表決	其餘出席董事無 異議照案通過

三、上市上櫃公司應揭露董事會自我(或同儕)評鑑之評估週期及期間、評估範圍、方式及評估內容等資訊，並填列董事會評鑑執行情形。

評估週期	評 期間	評估範圍	評估方式	評估內容
每年執行一次	109年1月1日至 109年12月31日	整體董事會	董事成員自評	一、對公司營運之參與程度。 二、提升董事會決策品質。 三、董事會組成與結構。 四、董事的選任及持續進修。 五、內部控制。
每年執行一次	109年1月1日 0 年12月3日	個別董事成員	董事成員自評	一、公司目標與任務之掌握。 二、董事職責認知。 三、對公司營運之參與程度。 四、內部關係經營與溝通。 五、董事之專業及持續進修。 六、內部控制。
每年執行一次	109年1月1日至 109年12月31日	功能性委員會	委員自評	一、對公司營運之參與程度。 二、功能性委員會職責認知。 三、提升功能性委員會決策品質。 四、功能性委員會組成及成員選任。 五、內部控制。

四、當年度及最近年度加強董事會職能之目標（例如設立審計委員會、提昇資訊透明度等）與執行情形評估：

(一)加強董事會職能

本公司94年股東會修訂章程明訂得為董事購置責任保險，監察人得比照辦理。本公司自95年8月起即每年持續投保董監責任險，以降低董事因依法執行職務導致被股東或其他關係人控訴之風險。此外，並積極安排本公司董事於任期中參加「上市上櫃公司

董事、監察人進修推行要點」所指定機構舉辦涵蓋公司治理主題相關之進修課程。另預計 111 年 6 月全面改選董事並設立審計委員會替代監察人制度。

(二)提昇資訊透明度等

本公司及子公司之財務報表，均委託勤業眾信聯合會計師事務所定期查核簽證，對於法令所要求之各項資訊公開，均能正確及時完成，並指定專人負責公司資訊之蒐集及揭露工作，建立發言人制度，以確保各項重大資訊能及時允當揭露；本公司指定專人負責建置網站揭露財務業務狀況，並可連結至公開資訊觀測站，供股東及利害關係人參考公司財務業務相關資訊。

(三)內部重大資訊處理作業程序

1. 本公司於內部控制制度各管理辦法中制定「內部重大資訊處理作業程序」及成立內部重大資訊專責單位並經董事會通過。
2. 本公司於 109 年 03 月 19 日及 109 年 12 月 23 日對董事、監察人、經理人及受僱人辦理內部重大資訊處理作業程序及相關法令教育宣導，避免其違反暨發生內線交易。

(四)本公司相信健全及有效率之董事會是優良公司治理的基礎，為加強董事會職能之目標，本公司成立了薪酬委員會，以協助董事會執行其職責。

註 1：董事、監察人屬法人者，應揭露法人股東名稱及其代表人姓名。

註 2：(1)年度終了日前有董事監察人離職者，應於備註欄註明離職日期，實際出席(列)席率(%)則以其在職期間董事會開會次數及其實際出席(列)席次數計算之。

(2)年度終了日前，如有董事監察人改選者，應將新、舊任董事監察人均予以填列，並於備註欄註明該董事監察人為舊任、新任或連任及改選日期。實際出席(列)席率(%)則以其在職期間董事會開會次數及其實際出席(列)席次數計算之。

註 3：5 次會議中皆無獨立董事反對或保留意見之情事。

日期	期別	議案內容	所有獨立董事意見	公司對獨立董事意見之處理
109.01.17	109/1	一、討論本公司薪資報酬委員會 109 年第一次會議審議通過案件，提請 核議。	同意	照案通過
109.03.19	109/2	一、108 年度盈餘分配案，提請 討論案。 二、本公司因應業務上之需要，擬修訂新增往來銀行融資額度(含外銷貸款額度)，謹提請 審核。 三、本公司為激勵員工及提昇員工向心力，擬實施庫藏股制度買回本公司股份，作為轉讓予員工之用途，謹提請 討論。	同意	照案通過
109.05.07	109/3	-	無議案表示 同意	無議案表示 意見處理
109.08.07	109/4	一、討論本公司薪資報酬委員會 109 年第二次會議審議通過案件，提請 核議。 二、本公司因應業務上之需要，擬修訂往來銀行融資額度(含外銷貸款額度)，謹提請 審核。 三、本公司因應業務上之需要及匯兌避險，擬修訂往來銀行遠匯交易額度，謹提請 審核。 四、本公司擬就孫公司漢科系統科技(上海)有限公司、漢群貿易(上海)有限公司及子公司 WHOLETECH SYSTEM HITECH (S) PTE LTD(中譯「漢科系統科技(新加坡)有限公司」)向銀行申請短期週轉金額度等授信案件擔任連帶保證人，並就授信案之債務負連帶清償之責，謹提請 審核。	同意	照案通過
109.11.05	109/5	一、討論本公司薪資報酬委員會 109 年第三次會議審議通過案件，提請 核議。 二、本公司擬就孫公司漢科系統科技(上海)有限公司、漢群貿易(上海)有限公司及子公司 WHOLETECH SYSTEM HITECH (S) PTE LTD(中譯「漢科系統科技(新加坡)有限公司」)向銀行申請短期週轉金額度等授信案件擔任連帶保證人，並就授信案之債務負連帶清償之責，謹提請 審核。 三、110 年度內部稽核計劃，提請 討論。	同意	照案通過

(二)審計委員會運作情形或監察人參與董事會運作情形：

1. 審計委員會運作情形資訊：不適用。

2. 監察人參與董事會運作情形：

最近年度董事會開會 5 次 (A)，列席情形如下：

職稱	姓名	實際列席次數 (B)	實際列席率(%) (B/A) (註)	備註
監察人	楊維成	5	100%	連任(108.06.20 改選)
監察人	曾光榮	5	100%	連任(108.06.20 改選)
監察人	李慕萱	5	100%	新任(108.06.20 改選)

其他應記載事項：

一、監察人之組成及職責：

(一) 監察人與公司員工及股東之溝通情形 (例如溝通管道、方式等)。

1. 本公司網站所建置之「企業社會責任」設有利害關係人專區，可聯絡至各相關負責人，如發言人、股務、客服、監察人等。公司內部網站並設有員工意見專用電子信箱，員工、股東及利害關係人皆可透過該管道與監察人溝通。

2. 本公司已設置發言人、代理發言人及股務等單位處理股東建議或糾紛等問題。亦由專人 (發言人) 處理投資人對公司業務、財務的諮詢，若有股東提議本公司將股東意見填入「股東意見登記表」呈總經理簽核外，亦轉呈監察人核閱。

(二) 監察人與內部稽核主管及會計師之溝通情形 (例如就公司財務、業務狀況進行溝通之事項、方式及結果等)。

1. 本公司稽核主管定期向獨立董事、監察人呈報稽核報告，於交付時或開董事會議皆能與監察人溝通聯繫互動。監察人也能透過董事會前之時間，與其他管理階層人員互動，或平常任何時間以電話連繫或逕至公司訪視，皆可與其他管理階層人員或會計師互動，了解公司之各項營運，包括重大財務、業務之相關資訊。

2. 本公司每年不定時視需要由稽核主管召開與獨立董事、監察人及簽證會計師針對財務報表核閱或查核以及其他相關法令要求溝通事項進行溝通，做成會議紀錄留存歸檔並揭露於公司網站內。

二、監察人列席董事會如有陳述意見，應敘明董事會日期、期別、議案內容、董事會決議結果以及公司對監察人陳述意見之處理：監察人列席董事會，對董事會決議皆無異議。

註：

* 年度終了日前有監察人離職者，應於備註欄註明離職日期，實際列席率(%)則以其在職期間實際列席次數計算之。

* 年度終了日前，有監察人改選者，應將新、舊任監察人均予以填列，並於備註欄註明該監察人為舊任、新任或連任及改選日期。實際列席率(%)則以其在職期間實際列席次數計算之。

(三)公司治理運作情形及其與上市上櫃公司治理實務守則差異情形及原因。

評估項目	運作情形			與上市上櫃公司治理實務守則差異情形及原因
	是	否	摘要說明	
一、公司是否依據上市上櫃公司治理實務守則訂定並揭露公司治理實務守則？	✓		本公司已參酌「上市上櫃公司治理實務守則」及考量公司實務運作情形，訂定本公司「公司治理實務守則」，並揭露於公開資訊觀測站及公司網站，以茲查詢。	無重大差異。
二、公司股權結構及股東權益				
(一)公司是否訂定內部作業程序處理股東建議、疑義、糾紛及訴訟事宜，並依程序實施？	✓		(一)本公司為確保股東權益，透過發言人、代理發言人、股務、法務等專責人員處理股東建議或糾紛等事項，且本公司網站已設置利害關係人專區，股東可依各項問題洽詢各案專職窗口。	無重大差異。
(二)公司是否掌握實際控制公司之主要股東及主要股東之最終控制者名單？	✓		(二)本公司目前主要股東大都為經營團隊或專業人士，本公司可隨時掌握實際控制公司之主要股東名單，並經由互動以建立良好關係，確保經營權之穩定性。本公司並依證券交易法規每月申報董、監事及大股東持有股數。	
(三)公司是否建立、執行與關係企業間之風險控管及防火牆機制？	✓		(三)已制定於內部控制制度中，如「對子公司之監控管理辦法」、「關係人、特定公司及集團企業交易辦法」，並據以執行之。	
(四)公司是否訂定內部規範，禁止公司內部人利用市場上未公開資訊買賣有價證券？	✓		(四)本公司已訂定「道德行為準則」規範未公開資訊應予保密。另外，本公司已訂有「內部重大訊息處理作業程序」，已於109年3月19日及109年12月23日對內部人及受僱人宣導防範內線交易規範。	
三、董事會之組成及職責				
(一)董事會是否就成員組成擬訂多元化方針及落實執行？	✓		(一)本公司董事會成員均多元化，並於遴選時依公司訂定「公司治理實務守則」充分考量執行職務所必需之知識、專業及產業經驗特性，且落實執行(註1)。 目前公司階段性目標擬於下次董事會全面改選時新增女性董事席次，及獨立董事席次；產業知識領域專業人士比率目標超過50%以上。	無重大差異。
(二)公司除依法設置薪資報酬委員會及審計委員會外，是否自願設置	✓		(二)本公司已依法設置薪資報酬委員會獨立運作，其他功能性委員會之設置將配合公司治理及營運發展之需求設置。	

評估項目	運作情形			與上市上櫃公司治理實務守則差異情形及原因
	是	否	摘要說明	
<p>其他各類功能性委員會？</p> <p>(三) 公司是否訂定董事會績效評估辦法及其評估方式，每年並定期進行績效評估，且將績效評估之結果提報董事會，並運用於個別董事薪資報酬及提名續任之參考？</p>	✓		<p>(二) 本公司已訂有「董事會績效評估辦法」，訂定董事會每年應至少執行一次內部董事會績效評估。董事會內部評估期間應於每年年度結束時，進行當年度董事會績效評估。</p> <p>本公司董事會績效評估之衡量項目，函括下列五大面向：</p> <p>一、對公司營運之參與程度。</p> <p>二、提升董事會決策品質。</p> <p>三、董事會組成與結構。</p> <p>四、董事的選任及持續進修。</p> <p>五、內部控制。</p> <p>董事成員績效評估之衡量項目，應包括下列六大面向：</p> <p>一、公司目標與任務之掌握。</p> <p>二、董事職責認知。</p> <p>三、對公司營運之參與程度。</p> <p>四、內部關係經營與溝通。</p> <p>五、董事之專業及持續進修。</p> <p>六、內部控制。</p> <p>功能性委員會績效評估之衡量項目，應包括下列五大面向：</p> <p>一、對公司營運之參與程度。</p> <p>二、功能性委員會職責認知。</p> <p>三、提升功能性委員會決策品質。</p> <p>四、功能性委員會組成及成員選任。</p> <p>五、內部控制。</p> <p>評估方式採用問卷進行，包括董事會內部自評、董事成員自評及功能性委員自評，109年董事會績效評估結果已提報於110年3月19日董事會。整體績效平均落於4.67~5.00，評估結果優異，唯待需加強董事之專業及持續進修課程之時數，未來將安排適合董事進修之課程。</p>	

評估項目	運作情形			與上市上櫃公司治理實務守則差異情形及原因
	是	否	摘要說明	
(四) 公司是否定期評估簽證會計師獨立性？	✓		董事會將依績效評估結果作為未來遴選或提名董事之參考依據，以落實公司治理並提升董事營運之參與及溝通管道。 (四) 本公司每年一次自行評估簽證會計師之獨立性，並將結果提報於110.03.19董事會審議並通過，會計師與本公司除簽證及財稅案件之費用外，無其他之財務利益及業務關係，公司評估勤業眾信聯合會計師事務所葉東輝會計師及高逸欣會計師，皆符合本公司獨立性評估標準(註2)，足堪擔任本公司簽證會計師。	
四、上市上櫃公司是否配置適任及適當人數之公司治理人員，並指定公司治理主管，負責公司治理相關事務(包括但不限於提供董事、監察人執行業務所需資料、協助董事、監察人遵循法令、依法辦理董事會及股東會之會議相關事宜、製作董事會及股東會議事錄等)？	✓		本公司訂有公司治理實務守則並揭露於公開資訊觀測站及公司網站，同時持續跟進公司治理最新修訂相關法規，目前指定財務部門負責公司治理相關事務，包括提供董事及獨立董事們執行業務所需資料、依法辦理董事會及股東會之會議相關事宜、辦理公司登記及變更登記、製作董事會及股東會議事錄等事務，未來將視需求設置公司治理主管。	無重大差異。
五、公司是否建立與利害關係人(包括但不限於股東、員工、客戶及供應商等)溝通管道，及於公司網站設置利害關係人專區，並妥適回應利害關係人所關切之重要企業社會責任議題？	✓		本公司各部門職能分工明確、內控制度運作落實，與協力廠商、客戶、往來銀行及投資人等利害關係人關係和諧，已建立適當、暢通之溝通管道並於公司網站建立利害關係人專區，員工、股東及利害關係人皆可透過該管道與相關負責人溝通。利害關係人所關切之議題及回應方式等相關資訊詳(註3)。	無重大差異。
六、公司是否委任專業股務代辦機構辦理股東會事務？	✓		本公司係委任專業股務代理機構「群益金鼎證券股份有限公司股務代理部」辦理股東會事務，且該機構非屬公司法第369條之2所稱「關係企業」者。	無重大差異。
七、資訊公開 (一) 公司是否架設網站，揭露財務業務及公司治理資訊？	✓		(一) 本公司架設之企業網站(http://www.wholetech.com.tw)依規定定期或不定期於公開資訊觀測站申報各項財務業務	無重大差異。

評估項目	運作情形			與上市上櫃公司治理實務守則差異情形及原因
	是	否	摘要說明	
<p>(二)公司是否採行其他資訊揭露之方式(如架設英文網站、指定專人負責公司資訊之蒐集及揭露、落實發言人制度、法人說明會過程放置公司網站等)?</p> <p>(三)公司是否於會計年度終了後兩個月內公告並申報年度財務報告,及於規定期限前提早公告並申報第一、二、三季財務報告與各月份營運情形?</p>	✓	✓	<p>及公司治理資訊。</p> <p>(二)本公司網站可選擇中、英查詢。本公司除指定專人負責資訊之蒐集及揭露工作外,並選派全盤瞭解公司各項財務、業務或能協調各部門提供相關資料,擔任公司發言人及代理發言人,統一代表公司對外發言,以確保可能影響股東及利害關係人決策之資訊,能夠及時允當揭露。</p> <p>本公司法人說明會相關資料放置於公司投資人專區項下。</p> <p>(三)本公司目前皆依法令規定公告及申報財務報告,年度財務報告或季度財務報告提前公告並申報,未來將視計劃及需求配合。</p>	
<p>八、公司是否有其他有助於瞭解公司治理運作情形之重要資訊(包括但不限於員工權益、僱員關懷、投資者關係、供應商關係、利害關係人之權利、董事及監察人進修之情形、風險管理政策及風險衡量標準之執行情形、客戶政策之執行情形、公司為董事及監察人購買責任保險之情形等)?</p>	✓		<p>(一)員工權益:</p> <ol style="list-style-type: none"> 1. 本公司為促進勞資和諧、凝聚員工向心力及照顧員工福利,除勞工及全民健康保險外並設有職工福利委員會,以推動各項職工福利措施包括員工健康檢查、員工旅遊、戶外活動及年終尾牙等,並協助溝通勞資雙方意見。 2. 本公司依據勞動基準法之規定訂定員工退休辦法,組成勞工退休準備金監督委員會,依法提撥職工退休準備金。 3. 本公司內部舉辦各種研習、訓練,以提昇員工專業技能與知識,並提供外部訓練機會與經費,如新人職前教育訓練、在職人員每年至少12~24小時訓練課程、儲備幹部訓練課程,藉由工作與訓練使個人職涯規劃與公司整體利益能同時成長。 4. 本公司設置有「員工意見反應」之電子信箱訂有「溝通管理程序」,使員工意見能被重視及有效溝通。 5. 其他詳如本年報「五、勞資關係」各項說明。 	無重大差異。

評估項目	運作情形			與上市上櫃公司治理實務守則差異情形及原因
	是	否	摘要說明	
			<p>(二)僱員關懷：</p> <p>1. 本公司提供員工一個良好的工作環境及合理的福利措施，除了安定員工在工作、生活上的保障，營造一個共同努力的目標外，並在兢兢業業的良善管理中創造公司的經營績效，再將公司的獲利與員工分享。</p> <p>2. 其他詳如本年報「五、勞資關係」各項說明。</p> <p>(三)投資者關係：</p> <p>本公司於公司網站上設有「投資人專區」，投資人可透過該專區了解公司相關資訊，且設有發言人信箱，做為投資人與公司聯繫方式。</p> <p>(四)供應商關係：</p> <p>本公司基於共榮共生的理念，與供應商及各利害關係人維持良好互動合作關係，提供良好有效的溝通管道及資訊傳遞，以建立長期合作及經濟營運模式為發展方向。本公司內部控制制度採購循環規定資材單位建立「廠商資料表」，依據評鑑程序定期評估，做為選擇合作對象的依據，每季舉辦承攬商協議組織大會，與供應商間均保持暢通之溝通管道並秉持誠信原則與其往來。另外，與承攬商皆簽訂有承攬商道德規範承諾書。</p> <p>(五)利害關係人之權利：</p> <p>本公司對利害關係人之權利，保持暢通之溝通管道，並尊重、維護其應有之合法權益。當利害關係人之合法權益受到侵害時，公司則秉持誠信原則妥適處理。</p> <p>(六)董事及監察人進修之情形：</p> <p>本公司董監事於任期中持續參加「上市上櫃公司董事、監察人進修推行要點」所指定機構舉辦涵蓋公司治理主題相關之進修課程(註4)。</p> <p>(七)風險管理政策及風險衡量標準之執行情形：</p>	

評估項目	運作情形			與上市上櫃公司治理實務守則差異情形及原因
	是	否	摘要說明	
			<p>本公司重視風險管理，配合相關法令執行各項政策，同時設有內部稽核人員，以確保相關政策的執行，皆符合規定。風險管理部並於每週針對工安與風險管理問題舉辦週教育訓練，詳如本年報「五、勞資關係」進修及訓練說明。</p> <p>(八)客戶政策之執行情形：</p> <p>本公司對所有客戶均有專責的業務及業務助理負責服務，並訂有『客戶抱怨處理程序』及『客戶滿意度調查程序』等相關書面辦法，力求能儘速解決並處理客戶申訴的問題，以確保及時回覆客戶之需求。</p> <p>(九)公司為董事及監察人購買責任保險之情形：</p> <p>本公司已為全體董監事及經理人購買董監責任保險，以降低並分散董監事因錯誤或疏失之行為而造成公司及股東重大損害之風險，109.11.05已於董事會報告投保情形並於公開資訊觀測站公告揭露。</p> <p>(十)其他：</p> <ol style="list-style-type: none"> 1. 本公司榮獲多項國際品質認證，如氣瓶櫃取得SEMI S2/S8合格證書，通過ISO9001品質認證及OHSAS 18001安衛認證，並於109年4月安衛認證轉換為ISO 45001國際認證。 2. 除了品質保證外，本公司以提高客戶滿意度為目標，歷年來不斷獲得客戶感謝狀、績優獎項等，如台積電各廠、聯電、奇美、旺宏、友達、鼎承、泰谷、華邦、聯穎、中美矽晶等，110年3月底前榮獲客戶獎勵如下： <ol style="list-style-type: none"> (1)獲客戶巴斯夫、台積15廠、南亞、力積電頒贈2020年度績優廠商獎座，感謝本公司對廠區安全的努力與奉獻。 (2)獲客戶美光、台積最佳高風險團隊及EHS優良承包商獎狀，感謝本公司對廠區安全的努力與奉獻。 <p>本公司並針對負責工案相關執行人員記功嘉獎，並頒</p>	

評估項目	運作情形			與上市上櫃公司治理實務守則差異情形及原因
	是	否	摘要說明	
			<p>贈獎金以茲肯定與鼓勵。</p> <p>3. 公司董事會成員及重要管理階層之接班規劃：本公司總經理為專業經理人，任職本公司總經理及董事已多年，對於客戶經營及經營能力皆已獲得認同，未來有足夠的接班能力接班。</p> <p>重要管理階層，主要係以各層級分層進行，不僅只於少數高階主管而已。部門主管必須要有代理人，培養代理人為各部門高階主管之接班人；藉由工作輪調訓練和職能培育，利用教育訓練、自我學習、工作歷練等方式進行，並運用公司績效考核制度，評估及審核未來合適的接班人選，以利未來發展與進行。</p> <p>因應集團的發展公司除了留才外，同時亦對外招募優秀人才，持續積極培養中、高階經理人，適時給予外派及工作輪調機會，培養全方位人才，以期強化未來的經營團隊。</p>	
<p>九、請就臺灣證券交易所股份有限公司公司治理中心最近年度發布之公司治理評鑑結果說明已改善情形，及就尚未改善者提出優先加強事項與措施。(未列入受評公司者無需填列)</p> <p>未來之預計改善情形：</p> <p>1、公司擬於財務報告公告期限7日前經董事會通過或提報至董事會，並於通過日或提報日後1日內公布財務報告。</p> <p>2、公司擬於公司網站揭露禁止董事或員工等內部人利用市場上無法取得的資訊來獲利之內部規則與落實情形。</p> <p>未來本公司將在營運的各個層面維持公司治理有效機制，並落實資訊揭露透明化以及提昇股東之權益。</p>				

註 1：董事會成員多元性

多元化核心項目	基本組成										產業經驗			專業能力				
	國籍	性別	兼任本公司員工	年齡				獨立董事任期年資			無塵室/機電統包工程	氣體/特殊管路工程	綠能	國際	會計	化學	電機	電信
董事姓名				50歲以下	55至60	61至65	66歲以上	3年以下	3至9年	9年以上								
溫永宏	中華民國	男	✓			✓					✓	✓		✓			✓	
謝清泉	中華民國	男	✓	✓							✓	✓		✓		✓		
漢唐-陳柏辰	中華民國	男					✓				✓	✓		✓				✓
曹典章	中華民國	男					✓			✓				✓				
王居卿	中華民國	男				✓			✓				✓	✓	✓			

註 2：簽證會計師之獨立性評估

評估項目	評估結果	是否具備獨立性
1、審計小組成員及其配偶與受扶養親屬是否未持有公司直接或間接重大財務利益。	是	是
2、審計小組成員及其配偶與受扶養親屬是否未與公司或其董監事、經理人間，有影響獨立性之商業關係。	是	是
3、在審計期間，審計小組成員及其配偶與受扶養親屬是否未擔任公司之董監事、經理人或對審計工作有直接且重大影響之職務。	是	是
4、審計小組成員是否與公司之董監事或經理人未有配偶、直系血親、直系姻親或二親等內旁系血親之關係。	是	是
5、審計小組成員是否未收受公司或其董監事、經理人或主要股東價值重大之饋贈或禮物（其價值未超越一般社交禮儀標準）。	是	是
6、審計小組成員是否已執行必要之獨立性／利益衝突程序，未發現有違反獨立性情事或未解決之利益衝突。	是	是

註 3:利害關係人身份、重要關注議題、溝管道及回應方式

利害關係人	重要關注議題	公司責任	溝通管道與回應
員工	1、員工福利 2、員工考核機制 3、勞資關係 4、職業健康與安全 5、教育與訓練 6、員工多元化與平等 7、勞工問題申訴機制 8、不歧視 9、強迫勞動 10、環境法規	以符合法規的前提下創造員工的就業環境，並公平合理對待每位員工為本公司的責任。在執行面上，本公司確實遵循環安及勞動法規。	內部網站、內部電子郵件公告、每週例行性會議；不定期公告各項員工福利事項(健檢、年度旅遊等)、福委會資訊、公司重要營運訊息、教育訓練課程資訊、年度績效管理作業等訊息。
客戶	1、產品與法規 2、客戶保護與溝通 3、服務品質 4、客戶隱私	提供客戶多元化溝通管道:24 小時客戶服務 oncall、客戶申訴專線、客戶滿意度調查表以及電子信箱以滿足客戶需求	客戶可至公司網站客服資料區依所配合事業部窗口聯絡。 http://www.wholetech.com.tw/location.php
供應商	1、原物料 2、供應商管理 3、環境法規 4、付款作業	本公司訂有供應商管理政策，並遵循與供應商簽訂之契約，必要時依業務需要，進行開標前相關供應商之說明會	採單上載明謝絕禮金、禮品及不誠信行為及檢舉電話。資材部黃先生 davis@wholetech.com.tw
股東及投資人	1、公司治理 2、永續發展 3、風險管理 4、營運績效	公開資訊觀測站揭露公司即時重大訊息、財務報告、股東會..等相關訊息	本公司設有發言人及代理發言人，股東及利害關係人皆可透過此管道溝通。 發言人:吳麗玉 livia@wholetech.com.tw 股務:蕭小姐 novia.hsiao@wholetech.com.tw
社會團體及社區居民	1、企業形象 2、社區關懷 3、產學合作	積極參與社區活動，並與在地大學建立產學合作關係，培育優秀人才及善盡社會責任	本公司總務單位不定時參與及協助村里活動並認養公共環境維護之活動。

註 4:董事及監察人進修情形

職稱	姓名	就任日期	進修日期	主辦單位	課程名稱	進修時數	進修是否符合規定
董事	謝清泉	108/06/20	109/10/23	證券櫃檯買賣中心	2020年公司治理與企業誠信董監事宣導會	3	是
			109/09/16	社團法人新竹市企業經理協進會	智慧財產的公司治理	3	是
董事	陳柏辰	108/06/20	109/09/18	台灣董事學會	策略轉折年尋找成長新動能	3	是
			109/06/17	證券暨期貨市場發展基金會	工業4.0與企業如何領導創新轉型	3	是
			109/06/17	證券暨期貨市場發展基金會	企業併購過程之人力資源與併購整合議題探討	3	是
獨立董事	王居卿	108/06/20	109/10/20	證券櫃檯買賣中心	2020年公司治理與企業誠信董監事宣導會	3	是
			109/09/24	證券櫃檯買賣中心	公司治理3.0永續發展藍圖	3	是
監察人	楊維成	108/06/20	109/11/18	證券櫃檯買賣中心	2020年公司治理與企業誠信董監事宣導會	3	是

職稱	姓名	就任日期	進修日期	主辦單位	課程名稱	進修時數	進修是否符合規定
監察人	李慕萱	108/06/20	109/09/29	財團法人保險事業發展中心	保險業改革契機與公司治理研討會	3	是
			109/09/19	財團法人保險事業發展中心	防治洗錢及打擊資恐相關法令解析(2019年)	2.5	是
			109/08/26	證券櫃檯買賣中心	上櫃興櫃公司內部人股權宣導說明會	3	是
			109/07/17	社團法人中華公司治理協會	獨立董事職能發展與審計委員會運作實務	3	是

(四)公司如有設置薪資報酬委員會者，應揭露其組成、職責及運作情形。

為強化公司治理，協助董事會執行與評估公司整體薪酬與福利政策，以及董事及經理人之報酬，本公司於100/11/11董事會正式通過設置薪資報酬委員會，並完成組織規程(下稱規程)訂定。

1. 薪資報酬委員會(下稱委員會)之組成：

成員依規程第三條規定由董事會決議委任，其人數為三人，其中一人為召集人；本委員會成員之任期與委任之董事會屆期相同，薪酬委員會組織章程請參考本公司網站。

薪資報酬委員會成員資料

姓名	條件	是否具有五年以上工作經驗 及下列專業資格			符合獨立性情形 (註 2)										兼任其他公開發行公司薪資報酬委員會成員家數	備註
		商務、財務、會計或公司業務所需相關之公私立大專院校講師以上	法官、檢察官、律師、會計師或其他與公司業務所需之國家考試及格領有證書之專門職業及技術人員	具有商務、財務、會計或公司業務所需之工作經驗	1	2	3	4	5	6	7	8	9	10		
曹典章				✓	✓	✓	✓	✓	✓	✓	✓	✓	✓	✓	0	連任 (108.06.20改選)
王居卿	✓		✓		✓	✓	✓	✓	✓	✓	✓	✓	✓	✓	0	連任 (108.06.20改選)
楊台寧	✓				✓	✓	✓	✓	✓	✓	✓	✓	✓	✓	0	連任 (108.06.20改選)

註 1：身分別請填列係為董事、獨立董事或其他。

註 2：各成員於選任前二年及任職期間符合下述各條件者，請於各條件代號下方空格中打“✓”。

- (1) 非公司或其關係企業之受僱人。
- (2) 非公司或其關係企業之董事、監察人(但如為公司與其母公司、子公司或屬同一母公司之子公司依本法或當地國法令設置之獨立董事相互兼任者，不在此限)。
- (3) 非本人及其配偶、未成年子女或以他人名義持有公司已發行股份總數 1%以上或持股前十名之自然人股東。
- (4) 非(1)所列之經理人或(2)、(3)所列人員之配偶、二親等以內親屬或三親等以內直系血親親屬。
- (5) 非直接持有公司已發行股份總數 5%以上、持股前五名或依公司法第 27 條第 1 項或第 2 項指派代表人擔任公司董事或監察人之法人股東之董事、監察人或受僱人(但如為公司與其母公司、子公司或屬同一母公司之子公司依本法或當地國法令設置之獨立董事相互兼任者，不在此限)。
- (6) 非與公司之董事席次或有表決權之股份超過半數係由同一人控制之他公司董事、監察人或受僱人(但如為公司或其母公司、子公司或屬同一母公司之子公司依本法或當地國法令設置之獨立董事相互兼任者，不在此限)。
- (7) 非與公司之董事長、總經理或相當職務者互為同一人或配偶之他公司或機構之董事(理事)、監察人(監事)或受僱人(但如為公司與其母公司、子公司或屬同一母公司之子公司依本法或當地國法令設置之獨立董事相互兼任者，不在此限)。
- (8) 非與公司有財務或業務往來之特定公司或機構之董事(理事)、監察人(監事)、經理人或持股 5%以上股東(但特定公司或機構如持有公司已發行股份總數 20%以上，未超過 50%，且為公司與其母公司、子公司或屬同一母公司之子公司依本法或當地國法令設置之獨立董事相互兼任者，不在此限)。
- (9) 非為公司或關係企業提供審計或最近二年取得報酬累計金額未逾新臺幣 50 萬元之商務、財務、會計等相關服務之專業人士、獨資、合夥、公司或機構之企業主、合夥人、董事(理事)、監察人(監事)、經理人及其配偶。但依證券交易法或企業併購法相關法令履行職權之薪資報酬委員會、公開收購審議委員會或併購特別委員會成員，不在此限。
- (10) 未有公司法第 30 條各款情事之一。

2. 委員會之職責：

依規程第四條規定，委員會成員應以善良管理人之注意，忠實履行下列職權，並對董事會負責，且將所提建議提交董事會討論；

(1)訂定並定期檢討董事、監察人(審計委員會成員)及經理人績效評估與薪資報酬之政策、制度、標準與結構。

(2)定期評估並訂定董事、監察人(審計委員會成員)及經理人之薪資報酬。

另有關監察人(審計委員會成員)薪資報酬建議提交董事會討論，以監察人(審計委員會成員)薪資報酬經公司章程訂明或股東會決議授權董事會辦理者為限。

3. 委員會之運作情形：

依100/3/18主管機關頒訂「股票上市或於證券商營業處所買賣公司薪資報酬委員會設置及行使職權辦法」第十三條之規定，本公司之資本規模在新台幣100億以下，依法於100/12/31前完成委員會設置，得不受該辦法第八條第一項有關召開會議次數之規定；惟於101年度起將依規程第六條規定，每年至少召集委員會二次，並依第八條規定作成議事錄備查。

薪資報酬委員會運作情形資訊

一、本公司之薪資報酬委員會委員計三人。

二、本屆委員任期：108年06月20日至111年06月19日，最近年度薪資報酬委員會開會 3 次(A)，委員資格及出席情形如下：

職稱	姓名	實際出席 次數(B)	委託出席 次數	實際出席率 (%) (B/A)(註)	備註
召集人	曹典章	3	0	100%	連任(108.06.20改選)
委員	楊台寧	3	0	100%	連任(108.06.20改選)
委員	王居卿	3	0	100%	新任(108.06.20改選)

其他應記載事項：

一、董事會如不採納或修正薪資報酬委員會之建議，應敘明董事會日期、期別、議案內容、董事會決議結果以及公司對薪資報酬委員會意見之處理(如董事會通過之薪資報酬優於薪資報酬委員會之建議，應敘明其差異情形及原因)：無此情事。

二、薪資報酬委員會之議決事項，如成員有反對或保留意見且有紀錄或書面聲明者，應敘明薪資報酬委員會日期、期別、議案內容、所有成員意見及對成員意見之處理：無此情事。

薪資報酬委員會之議決事項：

日期	期別	議案內容	所有薪酬 委員意見	公司對薪酬委 員意見之處理
109.01.17	109/1	一、審議本公司 108 年度經理人年終績效獎金案，提請 討論。 二、審議本公司 108 年度員工及董監酬勞分派案，提請 討論。	同意	照案通過
109.08.07	109/2	一、審議本公司 108 年度董監事酬勞分派案，提請 討論。 二、審議本公司經理人 109 年中秋節績效獎金分派案，提請 討論。 三、審議本公司 108 年度經理人員工酬勞分派案，提請 討論。	同意	照案通過
109.11.05	109/3	一、審查本公司經理人職務擢升屬「應提交薪酬委員會進行薪酬預審 之適用經理人範圍」薪資報酬案，提請 討論。 二、審議本公司經理人黃文良副總 108 年度員工酬勞及 109 年中秋節 績效獎金分派案，提請 討論。	同意	照案通過

註：(1)年度終了日前有薪資報酬委員會成員離職者，應於備註欄註明離職日期，實際出席率(%)則以其在職期間薪資報酬委員會開會次數及其實際出席次數計算之。

(2)年度終了日前，有薪資報酬委員會改選者，應將新、舊任薪資報酬委員會成員均予以填列，並於備註欄註明該成員為舊任、新任或連任及改選日期。實際出席率(%)則以其在職期間薪資報酬委員會開會次數及其實際出席次數計算之。

(五)履行社會責任情形及與上市上櫃公司企業社會責任實務守則差異性形及原因：公司對環保、社區參與、社會貢獻、社會服務、社會公益、消費者權益、人權、安全衛生與其他社會責任活動所採行之制度與措施及履行情形：

評估項目	運作情形			與上市上櫃公司企業社會責任實務守則差異情形及原因
	是	否	摘要說明	
一、公司是否依重大性原則，進行與公司營運相關之環境、社會及公司治理議題之風險評估，並訂定相關風險管理政策或策略？	✓		本公司訂有風險管理規範作為本公司風險管理之指導原則，本公司監督、規劃與執行相關風險管理事務之風險管理組織架構，包括董事會、總經理、總管理處、稽核室及相關權責單位。本公司每年定期進行風險評估，並針對各項風險擬定風險管理略策，控制本公司之各項風險，將營運風險控制在可承受之風險範圍內，預防可能之損失。本公司企業社會責任政策及制度相關管理辦法，並揭露於公司網站內，同時持續跟進企業社會責任最新修定，實施成效達到了公司治理確實執行，並無環境衝擊及不公事項發生，資訊揭露即時且透明，並建立友善安全之職場環境，每年定期進行員工健康檢查。	無重大差異
二、公司是否設置推動企業社會責任專（兼）職單位，並由董事會授權高階管理階層處理，及向董事會報告處理情形？		✓	本公司目前著手擬訂設置推動企業社會責任專（兼）職單位，在未完成前均會不定期對董監事、經理人宣導企業倫理、公司治理與內部人法規，並不定期對員工企業倫理之宣導。	無重大差異
三、環境議題 (一) 公司是否依其產業特性建立合適之環境管理制度？	✓		(一)本公司89年已取得ISO9001品質認證，及95年取得OHSAS18001安衛認證，且每年持續認證及配合新版ISO 45001轉換，並於109年4月轉換為ISO 45001國際認證。本公司訂有勞工安全衛生管理單位，以有效達成環境安全維護、節能減碳為目標。本公司並無有害廢棄物之產生，事務廢棄物不定期委託合格廠商處理。	無重大差異

評估項目	運作情形			與上市上櫃公司企業社會責任實務守則差異情形及原因
	是	否	摘要說明	
(二) 公司是否致力於提升各項資源之利用效率，並使用對環境負荷衝擊低之再生物料？	✓		(二) 本公司致力於提升各項資源之利用效率，回收包材重覆使用，配合環保署垃圾分類回收政策，推行廠內垃圾分類回收減少廢棄物，換裝節能減碳之LED燈具及變頻式空調落實節能減碳政策，並以符合法規及公司環安衛政策之承諾及減低對環境之負荷。 本公司第五事業部主要生產、製造、研發廢棄處理設備，並配合客戶開發高效能、低耗能、低污染之優質產品，成果卓越並獲得客戶青睞，在環境保護方面積極參與以達對環境產生最小之傷害。	
(三) 公司是否評估氣候變遷對企業現在及未來的潛在風險與機會，並採取氣候相關議題之因應措施？	✓		(三) 面對氣候變遷公司採取減少自然資源消耗的行動方案，包括結合本業產品，研發提昇能源效率及減少環境污染之機型、綠色供應鏈管理、原料暨廢棄物管理、產品包裝減量及回收再使用、降底營運總部二氧化碳濃度以及提供能源使用效率。	
(四) 公司是否統計過去兩年溫室氣體排放量、用水量及廢棄物總重量，並制定節能減碳、溫室氣體減量、減少用水或其他廢棄物管理之政策？	✓		(四) 為響應政府節能減碳政策，本公司內部文件列印採回收紙列印，並逐步發展電子簽核，員工薪資單也以MAIL方式寄發，以期減少樹林砍伐及公文往返資源之浪費。辦公室日光燈之使用陸續採用省電功能之產品、公共空間採用感應式電源及中午午休關燈策略。溫度調節也以人體最適溫度調整，避免溫度過低資源浪費。	

評估項目	運作情形			與上市上櫃公司企業社會責任實務守則差異情形及原因												
	是	否	摘要說明													
			<div>單位：噸</div> <table><tr><th>年度</th><th>二氧化碳排放量</th><th>水用量</th><th>人均量</th></tr><tr><td>109</td><td>390</td><td>0.62</td><td>0.90</td></tr><tr><td>108</td><td>357</td><td>0.69</td><td>0.81</td></tr></table> <p>依台電及水公司資料顯示 109 年本公司二氧化碳排放總量雖較前一年度為高，主因為公司營運擴張人力大幅成長及廠房增建所致，變動因素造成，待回歸基期，故 110 年目標總量以維持或不增加 0.02 公噸電力二氧化碳排放量。廢棄物部份本公司主要為辦法室日常垃圾，定期委請外部廠商處理廢棄物，數量少暫無統計之必要。本公司持續執行對環境保護之改善措施以及找尋對環境更有利之方式，以期達到對地球之最低損害。</p>	年度	二氧化碳排放量	水用量	人均量	109	390	0.62	0.90	108	357	0.69	0.81	
年度	二氧化碳排放量	水用量	人均量													
109	390	0.62	0.90													
108	357	0.69	0.81													
四、社會議題 (一) 公司是否依照相關法規及國際人權公約，制定相關之管理政策與程序？ (二) 公司是否訂定及實施合理員工福利措施（包括薪酬、休假及其他福利等），並將經營績效或成果適當反映於員工薪酬？	✓ ✓		(一)本公司遵守相關勞動法規及尊重國際公認基本勞動人權原則，以充分保障員工之合法權益及雇用政策無差別待遇等，並依據勞基法等勞工相關法令規定，已制定包括「員工規則」手冊、各項管理辦法及工作規則，並公告通知供員工遵循落實辦理。 (二)公司已訂定合理薪資報酬政策、員工酬勞分派辦法、員工獎懲作業辦法、績效考核作業辦法等，成立教育訓練委員會與訂定組織章程，並訂有「道德行為準則」以茲遵循。薪酬的設計主要在於支持公司目標、有效招募、激勵與留才，每年因應物價調整與薪資	無重大差異												

評估項目	運作情形			與上市上櫃公司企業社會責任實務守則差異情形及原因
	是	否	摘要說明	
(三) 公司是否提供員工安全與健康之工作環境，並對員工定期實施安全與健康教育？	✓		<p>市場現況，依據考績定期調整，以保有薪資水平與競爭力，激勵優秀同仁。新進人員依職務、職等、學經歷等敘薪，不受性別、種族、宗教等因素影響。獎金發放依經營績效發放同時亦訂有相關辦法，公司另設置「工作規則」手冊，將相關獎懲內容辦法列入其中，同仁可依據手冊以茲遵循。</p> <p>本公司章程另訂年度如有獲利，應提撥8%為員工酬勞，由董事會決議以股票或現金分派發放。</p> <p>(三)本公司設有專職之風險管理單位，負責為員工安全與健康之工作環境把關，每年定期安排員工健康檢查、每月有專業護理人員至廠區服務，解答及關切員工身心靈健康，並對員工適時實施安全與健康教育宣導及資訊發佈。</p>	
(四) 公司是否為員工建立有效之職涯能力發展培訓計畫？	✓		<p>(四)本公司內部舉辦各種研習、訓練，以提昇員工專業技能與知識，並提供外部訓練機會與經費，如新人職前教育訓練、在職人員每年至少12~24小時訓練課程、儲備幹部訓練課程，藉由工作與訓練使個人職涯規劃與公司整體利益能同時成長。</p>	
(五) 對產品與服務之顧客健康與安全、客戶隱私、行銷及標示，公司是否遵循相關法規及國際準則，並制定相關保護消費者權益政策及申訴程序？	✓		<p>(五)本公司將朝企業社會責任的理念與做法推廣至供應鏈，選擇符合環境管理ISO認證的委外廠商，並經公司評估查核通過的供應商合作，確保確實遵循環保、安全、衛生等規範，共同致力保護環境、提升員工安全與健康。並同時制定服務管理程序、客戶退貨/ 訴怨管理流程、機密資訊保護政策及客戶滿意度</p>	

評估項目	運作情形			與上市上櫃公司企業社會責任實務守則差異情形及原因
	是	否	摘要說明	
(六) 公司是否訂定供應商管理政策，要求供應商在環保、職業安全衛生或勞動人權等議題遵循相關規範，及其實施情形？	✓		<p>調查作業程序等相關保護客戶權益及隱私政策及申訴程序，以求能夠從研發、採購、生產、作業及服務流程等各個環節確保消費者其應有之權益；在實際作法上，客戶可透過本公司利害關係人專區洽詢窗口進行溝通。</p> <p>(六) 本公司訂有「供應商管理政策」與供應商往來前都會對供應商進行評估，原供應商則定期評估其適用性及是否為合格廠商，並於雙方議價會議時宣導供應商應遵行的行為準則，公司選擇無不良紀錄廠商進行首次往來後，再逐步建立長久往來關係並持續評估其適切性。本公司與供應商往來都會簽訂工程契約書，包含承攬作業環安衛管理規範保證書、承攬商施工安全衛生及環保承諾書、安全衛生工作守則、承攬商道德規範承諾書等，若有違反即依規定處分，以求最佳工程品質及最好服務，達到公司與供應商共同致力提升企業社會責任的目的。</p>	
五、公司是否參考國際通用之報告書編製準則或指引，編製企業社會責任報告書等揭露公司非財務資訊之報告書？前揭報告書是否取得第三方驗證單位之確信或保證意見？		✓	本公司未編製國際通用之企業社會責任報告，未來依法令規定及需求配合執行。	無重大差異
六、公司如依據「上市上櫃公司企業社會責任實務守則」訂有本身之企業社會責任守則者，請敘明其運作與所訂守則之差異情形：本公司目前定上市上櫃公司企業社會責任實務守則，實際運作與所定守則並無差異。				
<p>七、其他有助於瞭解企業社會責任運作情形之重要資訊：</p> <p>1. 本公司對環保非常重視，推動環境管理系統的好處與貢獻分別在空氣污染、水污染、廢棄物、毒物及噪音污染能夠有效進行管制，達到減廢、降低成本等的好處，有效減少整體環境破壞風險、達到永續經營的宣示，對於ISO14001(環境管理系統)尚在努力積極推動，期能</p>				

評估項目	運作情形			與上市上櫃公司企業社會責任實務守則差異情形及原因
	是	否	摘要說明	
儘快完成輔導，通過該項系統之認證。本公司並逐步換裝節能減碳之LED及感應式燈具、午休減少用量等措施、冷氣設備逐步汰換一級省電環保之機種，期能為保護地球盡一點心力。				
2. 本公司善盡企業社會責任，				
(1)協助辦理地區防火防災宣導活動回饋社會。				
(2)每年社區土地公廟敬神捐獻，參與社區發展協會認養公共環境維護之活動，贊助中秋佳節聯歡晚會禮券，增進社區聯繫與連絡鄰里里民感情，敦親睦鄰，回饋社區。				
(3)積極協助弱勢團體，委託財團法人新竹市天主教仁愛社會福利基金會印製年曆，並獲財團法人喜憨兒社會福利基金會頒發熱心公益感謝狀。				
(4)本公司不定期持續協助新竹市政府市政工作之推動，貢獻良多，獲頒「熱心公益」多項獎盃以茲表揚；每年持續捐贈警察之友會及義警訓練經費，期保護市民身家安全，本公司董事長獲新竹市警察局少年隊敦聘為新竹市警察局少年隊少年導志工顧問團顧問。				
(5)贊助遠見天下文化教育基金會舉辦「綠獎」計畫，支持生態保育具體永續發展，為台灣環境保育盡力。				
(6)支持在地文化捐贈心築愛樂團舉辦各場慈善音樂會，藉由音樂拉近彼此之間的距離並把歡樂傳播出去。				
(7)為培育優秀人才及善盡社會責任，本公司與虎尾科技大學進行產學合作，鼓勵及協助員工進行額外教育訓練及提升技能，暢通員工升遷管道。				
(8)自2019年底至今全球受COVID-19嚴重影響，政府防疫資源有限，面對長期抗戰之需求，我司於2020捐款至財團法人新竹縣文化基金會以「公衛防疫基金」為用途，支持國家防疫政策，期為防疫工作盡一份力量。				
(9)支持各大公司及學術機關所舉辦之捐款及活動；如台積電偏鄉教育平板贊助、國立清華大學旭日獎學金、財團法人私立藍天家園：關懷社會捐贈、國立清華大學實創中心…等。				
3. 高品質的公司治理可確保公司營運維持在最佳狀態，且平衡所有利害關係者利益的方法，因此也是本公司的首要責任。資訊揭露是本公司對投資人服務的重要項目，務求符合資訊揭露之完整、即時、公平、透明等原則，本公司於網站上設有「股東專區」、「公司治理專區」、「財務資訊」以及「利害關係人專區」等資訊，股東可充分知悉資訊與參與並了解公司相關資訊，且設有發言人信箱，股東可做為與公司聯繫方式。本公司之公司治理於97年已通過中華公司治理協會CG6004通用版公司治理制度評量認證之肯定，並持續推動公司治理之運作。				
4. 在人權、安全衛生來說，本公司於民國95年已經通過職業安全衛生管理系統OHSAS 18001國際認證，並於2020年取得OHSAS 18001轉版ISO				

評估項目	運作情形			與上市上櫃公司企業社會責任實務守則差異情形及原因
	是	否	摘要說明	
45001國際認證，每年並持續接受稽核認證。對於利害關係者之各項要求，更列入評估與執行。更針對公司各項作業評估是否會對員工以及大眾造成健康之危害，使公司各項作業都朝著持續改善：落實標準作業程序書之實施，防止意外事故與影響勞工身心健康的發生。符合法規：遵守法令規章及相關要求，是各階層主管之首要責任。自動檢查：實行工作安全分析，以及早發現潛在危害性之工作與環境，避免人員損失。安衛管理：重視員工安全與健康，確保所有員工生命安全與身心健康。最終目標：零災害目標達成。				
5. 本公司對所有承攬案件致力安全、衛生、環保，每年皆獲自業主鼓勵，對於本公司人員表現優異另特別頒發優良執行人員獎座以茲肯定。				
6. 本公司有鑑於全球氣候變遷加遽，各國環保法規愈趨嚴謹，社會各界對於相關環保議題更加重視，網羅了具備環保科技背景的專業人士，研發生產適用於處理電子產業有害廢氣的廢氣處理機，並完成SEMI S2-0310安全評估認證。				

(六)公司履行誠信經營情形及採行措施：

本公司訂「誠信守法」為企業文化核心價值觀，為維持公司廉潔風氣及經營效率，將「誠信守法」概念於公司內部辦法，以徹底履行誠信經營的企業社會責任，創造永續發展之經營環境。

履行誠信經營情形及與上市上櫃公司誠信經營守則差異情形及原因

評估項目	運作情形			與上市上櫃公司誠信經營守則差異情形及原因
	是	否	摘要說明	
<p>一、訂定誠信經營政策及方案</p> <p>(一) 公司是否制定經董事會通過之誠信經營政策，並於規章及對外文件中明示誠信經營之政策、作法，以及董事會與高階管理階層積極落實經營政策之承諾？</p>	✓		<p>(一)本公司在員工手冊中明確揭示宣告「誠信守法、安全品質、創新服務」的公司經營理念，誠信立業、正派經營，不論是對客戶、對社會、對協力廠商、對同仁彼此皆秉持誠意、信用、篤實、守法的態度，建立良好的企業形象。本公司於年報及公司網站中說明公司誠信經營的政策，誠信守法是公司永續經營的基石，安全及品質是品牌屹立不搖的保證，創新服務的精神是漢科人不斷前進的熱情。公司謹遵守法令之規定，積極落實誠信經營，也訂有「誠信經營守則」。</p>	無重大差異

評估項目	運作情形			與上市上櫃公司誠信經營守則差異情形及原因
	是	否	摘要說明	
(二) 公司是否建立不誠信行為風險之評估機制，定期分析及評估營業範圍內具較高不誠信行為風險之營業活動，並據以訂定防範不誠信行為方案，且至少涵蓋「上市上櫃公司誠信經營守則」第七條第二項各款行為之防範措施？	✓		(二)本公司訂有「誠信經營守則」、「道德行為準則」、「員工規則」手冊及「反貪腐檢舉專線管理辦法」，「員工規則」手冊明列服務守則、保密守則、獎懲辦法、考核辦法等，規範經理人及員工在公司服務期間之行為，並藉由教育訓練及內部會議，宣導公司經營理念及要求，務求充分了解並確實遵守，以達成員工成長及公司進步兩者雙贏之結果，引導公司朝向卓越水準之方向發展。因此公司與他人建立商業關係前，應先行評估代理商、供應商、客戶或其他商業往來對象之合法性、誠信經營政策，以及是否曾有不誠信行為之紀錄，以確保其商業經營方式公平、透明且不會要求、提供或收受賄賂。而公司訂有「反貪腐檢舉專線管理辦法」明訂公司人員於從事商業行為過程中，應向交易對象說明公司之誠信經營政策與相關規定，並明確拒絕直接或間接提供、承諾、要求或收受任何形式或名義之不正當利益，包括回扣、佣金、疏通費或透過其他途徑提供或收受不正當利益。為落實公司所有人能遵循此規範，對外設立稽核專線、反貪腐專線及信箱(icac@wholtech.com.tw)，對內則設立員工申訴信箱防止公司人員違反規定。為完善落實上述原則，除本公司員工須遵守外，本公司之供應商亦應尊重並遵守本公司之道德標準和文化。	
(三) 公司是否於防範不誠信行為方案內明定作業程序、行為指南、違規之懲戒及申訴制度，且落實執行，並定期檢討修正前揭方案？	✓		(三)本公司遵循政府法令及商業倫理規範，致力秉持公開、廉潔及當責的最高標準，積極落實企業社會公民責任、確保企業道德、秉持誠信經營來拓展業務。本公司訂有「誠信經營守則」、「道德行為準則」、「反貪腐檢舉專線管理辦	

評估項目	運作情形			與上市上櫃公司誠信經營守則差異情形及原因
	是	否	摘要說明	
			法」及「員工規則」手冊中明確訂定禁止提供或收受不當利益及相關處理程序。並積極設置保密管道，給予客戶、股東、政府機關、社會、供應商及本公司員工等相關利害關係人士，得就欺詐行為、不道德行為，或實際、或潛在違反法律及或公司政策進行舉報或申訴。	
<p>二、落實誠信經營</p> <p>(一) 公司是否評估往來對象之誠信紀錄，並於其與往來交易對象簽訂之契約中明訂誠信行為條款？</p>	✓		(一)本公司人員避免與不誠信經營之代理商、供應商、客戶或其他商業往來對象從事商業交易，經發現業務往來或合作對象有不誠信行為，應立即停止與其商業往來，並將其列為拒絕往來對象，以落實公司之誠信經營政策。本公司與他人簽訂契約時，均盡可能充分了解對方之誠信經營狀況，並宜將誠信經營納入商業契約中。目前對於發包的承攬商都與其簽有「承攬商道德規範承諾書」。	無重大差異
(二) 公司是否設置隸屬董事會之推動企業誠信經營專(兼)職單位，並定期(至少一年一次)向董事會報告其誠信經營政策與防範不誠信行為方案及監督執行情形？	✓		(二)本公司遵循誠信經營守則規範執行，稽核人員定期查核交易事項是否符合內部控制制度規範，並做成報告於董事會時向董事及監察人報告。	
(三) 公司是否制定防止利益衝突政策、提供適當陳述管道，並落實執行？	✓		(三)本公司董事會議事辦法中載明董事對於會議事項，與其自身或其他表之法人有利害關係者，應於當次董事會說明其利害關係之重要內容，如有害於公司利益之虞時，不得加入討論及表決，並不得代理其他董事行使其表決權。公司「道德行為準則」除規範董監事外尚有經理人及其他有為公司管理事務及簽名權利之	

評估項目	運作情形			與上市上櫃公司誠信經營守則差異情形及原因
	是	否	摘要說明	
<p>(四) 公司是否為落實誠信經營已建立有效的會計制度、內部控制制度，並由內部稽核單位依不誠信行為風險之評估結果，擬訂相關稽核計畫，並據以查核防範不誠信行為方案之遵循情形，或委託會計師執行查核？</p> <p>(五) 公司是否定期舉辦誠信經營之內、外部之教育訓練？</p>	✓		<p>人均在規範之內，遇有涉及利害關係事件者，應自行予以迴避。</p> <p>(四)本公司會計制度係衡酌相關法令規定及企業實際營運所需而訂定並適時增修，並制定內部控制制度、內部稽核制度、各項管理辦法，內部稽核單位均定期查核前項制度遵循情形，並作成稽核報告每季提報董事會，可充分降低相關人員執行職務對公司風險，保障投資人權益。</p> <p>(五)本公司於新人教育訓練宣導誠信經營政策、誠信原則，並不定期於會議中再宣導，強化員工的誠信思想。對於違反誠信行為之後果亦設立明確有效之獎懲制度。</p>	
<p>三、公司檢舉制度之運作情形</p> <p>(一) 公司是否訂定具體檢舉及獎勵制度，並建立便利檢舉管道，及針對被檢舉對象指派適當之受理專責人員？</p> <p>(二) 公司是否訂定受理檢舉事項之調查標準作業程序、調查完成後應採取之後續措施及相關保密機制？</p> <p>(三) 公司是否採取保護檢舉人不因檢舉而遭受不當處置之措施？</p>	✓	✓	<p>(一)本公司已於「員工規則」手冊明訂懲戒制度，並向全體同仁公告周知。制定「員工意見專用信箱」提供適當陳述管道，亦在採購憑單備註：本公司謹秉持誠信、互惠、公平競爭交易平台，謝絕禮金、禮品，並註明稽核室專線，目前公司著手擬訂具體檢舉及獎勵制度，待公布後施行之。</p> <p>(二)本公司重視檢舉事項保密以及審慎查核，務使事項在保障檢舉人的前提下獲得釐清，以進行適當的處理；目前著手擬訂定標準作業程序中，不影響實際的查核及保密機制。</p> <p>(三)無論檢舉事項大小，保護檢舉人皆為公司應盡的責任，在適當的保密措施下，未曾有檢舉人</p>	無重大差異

評 估 項 目	運作情形			與上市上櫃公司誠信經營守則差異情形及原因
	是	否	摘要說明	
			因檢舉而遭受不當處置之情事。	
四、加強資訊揭露 (一) 公司是否於其網站及公開資訊觀測站，揭露其所訂誠信經營守則內容及推動成效？	✓		本公司誠信經營守則已上傳至公開資訊觀測站，並揭露於公司網站 http://www.wholetech.com.tw	無重大差異
五、公司如依據「上市上櫃公司誠信經營守則」定有本身之誠信經營守則者，請敘明其運作與所訂守則之差異情形：無重大差異。				
六、其他有助於瞭解公司誠信經營運作情形之重要資訊：(如公司檢討修正其訂定之誠信經營守則等情形) 本公司與客戶間均有指定專人做為經常性的聯絡管道，隨時掌握客戶動態，透過良好機制，確保雙方之誠信經營。本公司亦隨時注意誠信經營相關法規，據以檢討改進本公司之相關作業規範，提升本公司誠信經營之成效。				

(七)公司如有訂定公司治理守則及相關規章者，應揭露其查詢方式：

有關公司治理守則及相關規章，本公司已訂定「股東會議事規則」、「董事會議事規則」、「背書保證作業程序」、「資金貸與他人作業程序」、「取得或處分資產處理程序」、「內部控制制度」、「道德行為準則」、「誠信經營守則」、「公司治理實務守則」等，均已揭露於公司網站之「投資人服務」之「公司治理專區」，可至本公司網頁及公開資訊觀測站查詢。公司網址：

<http://www.wholetech.com.tw>

(八)其他足以增進對公司治理運作情形之瞭解的重要資訊，得一併揭露：

1. 本公司通過財團法人中華公司治理協會CG6004公司治理評量認證，代表公司對投資大眾及股東負責的態度。

2. 本公司財會稽核相關人員取得國內外相關證照情形：

財團法人中華民國證券暨期貨市場發展基金會：企業內部控制基本能力測驗合格證明：稽核室一人。

3. 本公司經理人參與公司治理有關之進修與訓練情形：

職稱	姓名	進修日期	課程名稱	進修時數
會計主管	吳麗玉	109/08/13~109/08/14	發行人證券商證券交易所會計主管持續進修班	12

4. 本公司於內部控制制度各管理辦法中制定「內部重大資訊處理作業程序」及成立內部重大資訊專責單位並經董事會通過。

5. 本公司每年至少一次對董事、監察人、經理人及受僱人辦理內部重大資訊處理作業程序及相關法令教育宣導，如內部重大訊息處理相關法令之教育宣導、內部人股權宣導等。

6. 本公司持續投入資源加強公司治理運作。目前設有薪資報酬委員會，公司網頁亦設有公司治理專區揭露相關規章，及即時揭露重大訊息，盡心維護投資大眾及股東知的權利。

(九)內部控制制度執行狀況應揭露下列事項：

1. 內部控制聲明書：請參閱本年報第 126 頁。

2. 委託會計師專案審查內部控制制度者，應揭露會計師審查報告：不適用。

(十)最近年度及截至年報刊印日止，公司及其內部人員依法被處罰、或公司對其內部人員違反內部控制制度規定之處罰，其處罰結果可能對股東權益或證券價格有重大影響者，應列明其處罰內容、主要缺失與改善情形：無。

(十一)最近年度及截至年報刊印日止，股東會及董事會之重要決議：

1、109年股東常會決議事項及執行情形

日期	重要決議事項	決議結果	執行情形
109.06.17	<p>承認事項：</p> <ol style="list-style-type: none"> 1. 本公司108年度營業報告書及決算表冊，提請 承認案。 2. 108年度盈餘分配案，提請 承認案。 <p>討論事項：</p> <ol style="list-style-type: none"> 1. 修訂本公司「公司章程」部份條文案，提請 討論。 2. 修訂本公司「股東會議事規則」部份條文案，提請 討論。 	<ol style="list-style-type: none"> 1. 全體出席股東票決承認。 2. 全體出席股東票決承認。 <ol style="list-style-type: none"> 1. 全體出席股東票決通過。 2. 全體出席股東票決通過。 	<ol style="list-style-type: none"> 1. 票決承認。 2. 已訂109年7月29日為除息分派基準日，並於109年8月20日發放現金股利。(每股分配現金股利1.5元。) <ol style="list-style-type: none"> 1. 依決議修正 2. 依決議修正

2、109年度及截至110年03月19日止董事會之重要決議

日期	決議單位	重要決議事項	決議結果
109.01.17	第七屆第四次董事會	<ol style="list-style-type: none"> 1. 討論本公司薪資報酬委員會 109 年第一次會議審議通過案件，提請 核議。 2. 本公司 108 年度經理人年終績效獎金案，溫永宏董事長及謝清泉董事迴避離席，委請曹典章獨立董事擔任主席，經主席徵詢其餘出席董事無異議照案通過。 	經主席徵詢全體出席董事無異議照案通過
109.03.19	第七屆第五次董事會	<ol style="list-style-type: none"> 1. 本公司「自行編製財務報告」報告案，報請 公鑑。 2. 討論本公司薪資報酬委員會 109 年第一次會議審議通過案件，提請 核議。 3. 本公司 108 年度營業報告書及決算表冊，提請 審議案。 4. 本公司 109 年度目標預算，提請 討論案。 5. 108 年度盈餘分配案，提請 討論案。 6. 本公司因應業務上之需要，擬修訂新增往來銀行融資額度(含外銷貸款額度)，謹提請 審核。 7. 擬通過本公司財務報告簽證會計師獨立性評估案。 8. 本公司 108 年度「內部控制制度聲明書」，提請討論案。 9. 修正本公司「財務報表編製流程之管理辦法」部份條文案，提請討論。 10. 擬修訂本公司公司章程，提請 審議案。 11. 擬修訂本公司「股東會議事規則」，提請 審議。 12. 擬訂 109 年股東常會召開時間、地點、事由及停止過戶期間及受理股東提案期間，謹提請 討論公決。 13. 本公司為激勵員工及提昇員工向心力，擬實施庫藏股制度買回本公司股份，作為轉讓予員工之用途，謹提請討論。 	經主席徵詢全體出席董事無異議照案通過
109.05.07	第七屆	<ol style="list-style-type: none"> 1. 本公司 109 年第一季合併財務報表報告。 	經主席徵詢

日 期	決 議 單 位	重要決議事項	決議結果
	第六次董事會	2. 修正本公司第四次買回庫藏股執行期間及本公司買回股份轉讓員工辦法，提請 審議。	全體出席董事無異議照案通過
109.08.07	第七屆第七次董事會	1. 本公司 109 年第二季合併財務報表報告。 2. 討論本公司薪資報酬委員會 109 年第二次會議審議通過案件，提請 核議。 3. 本公司因應業務上之需要，擬修訂往來銀行融資額度(含外銷貸款額度)，謹提請 審核。 4. 本公司因應業務上之需要及匯兌避險，擬修訂往來銀行遠匯交易額度，謹提請 審核。 5. 本公司擬就孫公司漢科系統科技(上海)有限公司、漢群貿易(上海)有限公司及子公司 WHOLETECH SYSTEM HITECH (S) PTE LTD(中譯「漢科系統科技(新加坡)有限公司」)向銀行申請短期週轉金額度等授信案件擔任連帶保證人，並就授信案之債務負連帶清償之責，謹提請 審核。	經主席徵詢全體出席董事無異議照案通過
109.11.05	第七屆第八次董事會	1. 本公司 109 年第三季合併財務報表報告。 2. 本公司經理人委任、解任案，提請 審議。 3. 討論本公司薪資報酬委員會 109 年第三次會議審議通過案件，提請 核議。 4. 本公司董監事及重要職員責任保險案於 109 年 9 月 2 日到期，擬辦理續保事宜，提請 討論。 5. 本公司擬就孫公司漢科系統科技(上海)有限公司、漢群貿易(上海)有限公司及子公司 WHOLETECH SYSTEM HITECH (S) PTE LTD(中譯「漢科系統科技(新加坡)有限公司」)向銀行申請短期週轉金額度等授信案件擔任連帶保證人，並就授信案之債務負連帶清償之責，謹提請 審核。 6. 110 年度內部稽核計劃，提請 討論。 7. 修訂本公司「股東會議事規則」，提請 審議。 8. 新訂本公司「董事會績效評估辦法」及修訂本公司「董事會議事規則」、「薪資報酬委員會組織規程」部份條文案，提請討論。 9. 修訂本公司「道德行為準則」部份條文案，提請討論。	經主席徵詢全體出席董事無異議照案通過
110.01.28	第七屆第九次董事會	1. 討論本公司薪資報酬委員會 110 年第一次會議審議通過案件，提請 核議。	全體出席董事無異議照案通過
110.03.19	第七屆第十次董事會	1. 本公司 109 年度對外背書保證情形報告。 2. 討論本公司薪資報酬委員會 110 年第一次會議審議通過案件，提請 核議。 3. 本公司 109 年度營業報告書及決算表冊，提請 審議案。 4. 本公司 110 年度目標預算，提請 討論案。	全體出席董事無異議照案通過

日 期	決 議 單 位	重要決議事項	決議結果
		5. 109 年度盈餘分配案，提請 討論案。 6. 本公司因應業務上之需要，擬修訂新增往來銀行融資額度(含外銷貸款額度)，謹提請 審核。 7. 擬通過本公司財務報告簽證會計師獨立性評估案。 8. 本公司 109 年度「內部控制制度聲明書」，提請討論案。 9. 修訂本公司「董事與監察人選舉辦法」案，提請討論。 10. 擬新增本公司「資訊安全委員會管理辦法」，提請 討論。 11. 擬修訂本公司「股東會議事規則」，提請 審議。 12. 擬訂 110 年股東常會召開時間、地點、事由及停止過戶期間及受理股東提案期間，謹提請 討論公決。	

(十二)最近年度及截至年報刊印日止，董事或監察人對董事會通過重要決議有不同意見且有紀錄或書面聲明者，其主要內容：無此情形。

(十三)最近年度及截至年報刊印日止，公司董事長、總經理、會計主管、財務主管、內部稽核主管、公司治理主管及研發主管等辭職解任情形之彙總：詳下表。

公司有關人士辭職解任情形彙總表

110 年 04 月 28 日

職稱	姓名	到任日期	解任日期	辭職或解任原因
無	無	無	無	無

註：所稱公司有關人士係指董事長、總經理、會計主管、財務主管、內部稽核主管、公司治理主管及研發主管等。

五、會計師公費資訊：

會計師公費資訊級距表（請勾選符合之級距或填入金額）

會計師事務所名稱	會計師姓名		查核期間	備 註
勤業眾信聯合會計師事務所	葉東輝	高逸欣	109/01/01~109/12/31	無

金額單位：新臺幣千元

金額級距 \ 公費項目		審計公費	非審計公費	合 計
1	低於 2,000 千元	-	-	-
2	2,000 千元（含）～4,000 千元	3,145	-	3,145
3	4,000 千元（含）～6,000 千元	-	-	-
4	6,000 千元（含）～8,000 千元	-	-	-
5	8,000 千元（含）～10,000 千元	-	-	-
6	10,000 千元（含）以上	-	-	-

公司有下列情事之一者，應揭露會計師公費：

- (一) 給付簽證會計師、簽證會計師所屬事務所及其關係企業之非審計公費為審計公費之四分之一以上者，應揭露審計與非審計公費金額及非審計服務內容：109 年度非審計公費金額為零，本公司無非審計公費為審計公費之四分之一情事。
- (二) 更換會計師事務所且更換年度所給付之審計公費較更換前一年度之審計公費減少者，應揭露更換前後審計公費金額及原因：無此情形。
- (三) 審計公費較前一年度減少達百分之十以上者，應揭露審計公費減少金額、比例及原因：無此情形。

六、更換會計師資訊：公司如在最近二年度及其期後期間有更換會計師情形者，應揭露下列事項：

(一) 關於前任會計師：

更 換 日 期	108/03/14		
更換原因及說明	會計師事務所內部輪調機制，本公司 108 年度簽證會計師變更為葉東輝及高逸欣兩位會計師。		
說明係委任人或會計師終止或不接受委任	當事人		會計師
	情 況		委任人
	主動終止委任		不適用
	不再接受(繼續)委任		不適用
最新兩年內簽發無保留意見以外之查核報告書意見及原因	108年度出具無保留意見之查核報告書。 109年度出具無保留意見之查核報告書。		
與發行人有無不同意見	有		會計原則或實務
			財務報告之揭露
			查核範圍或步驟
			其 他
	無	✓	
說明			
其他揭露事項 (本準則第十條第六款第一目之四至第一目之七應加以揭露者)	無		

(二) 關於繼任會計師：

事 務 所 名 稱	勤業眾信聯合會計師事務所
會 計 師 姓 名	葉東輝會計師、高逸欣會計師
委 任 之 日 期	108/03/14
委任前就特定交易之會計處理方法或會計原則及對財務報告可能簽發之意見諮詢事項及結果	無此情事
繼任會計師對前任會計師不同意見事項之書面意見	無此情事

(三) 前任會計師對本準則第十條第六款第一目及第二目之3事項之復函：無。

七、公司之董事長、總經理、負責財務或會計事務之經理人，最近一年內曾任職於簽證會計師所屬事務所或其關係企業者：無。

八、最近年度及截至年報刊印日止，董事、監察人、經理人及持股比例超過百分之十之股東股權移轉及股權質押變動情形：股權移轉或股權質押之相對人為關係人者，應揭露該相對人之姓名、與公司、董事、監察人、經理人及持股比例超過百分之十股東之關係及所取得或質押股數。

(一)董事、監察人、經理人及及持股比例超過百分之十之股東股權移轉及股權質押變動情形

單位：股

職 稱	姓 名	109 年度		110 年度截至 03 月 31 日止	
		持有股數 增(減)數	質押股數增 (減)數	持有股數 增(減)數	質押股數 增(減)數
董事長	溫永宏	-	(1,000,000)	-	-
董事兼 總經理	謝清泉	-	-	-	-
董事	漢唐集成股份有限公司(代表人：陳柏辰)	-	-	-	-
董事	曹典章	-	-	-	-
董事	王居卿	-	-	-	-
監察人	楊維成	-	-	-	-
監察人	曾光榮	-	-	-	-
監察人	李慕萱	(20,000)	-	-	-
副總經理	邱昭勛	-	-	-	-
副總經理	張惠忠	-	-	-	-
副總經理	黃文杰	-	-	-	-
副總經理	林志煌				
副總經理	曾偉庭	-	-	-	-
副總經理	黃文良	-	-	-	-
副總經理	吳麗玉	-	-	-	-
協理	郭子新	-	-	-	-

(二)股權移轉或股權質押之相對人為關係人資訊：無此情事。

(三)股權質押之相對人為關係人資訊：無此情事。

九、持股比例占前十名之股東，其相互間為關係人或為配偶、二親等以內之親屬關係之資訊：

持股比例占前十名之股東，其相互間之關係資料

姓名（註1）	本人 持有股份		配偶、未成年子女持 有股份		利用他人名 義合計持有 股份		前十大股東相互間 具有關係人或為 配偶、二親等以 內之親屬關係 者，其名稱或姓名 及關係。（註3）		備註
	股數	持股 比率	股數	持股 比率	股數	持股 比率	名稱 （或姓名）	關係	
漢唐集成股 份有限公司	9,946,080	13.62%	—	—	—	—	—	—	—
漢唐集成 （股）公司（代 表人陳柏辰）	—	—	—	—	—	—	—	—	—
溫永宏	3,776,304	5.17%	—	—	—	—	—	—	—
劉春霖	1,410,000	1.93%	—	—	—	—	—	—	—
謝清泉	1,012,010	1.39%	186,829	0.26%	—	—	公司經理 謝清寬	兄弟	—
謝清寬	1,003,486	1.37%	—	—	—	—	公司總經 理謝清泉	兄弟	—
洪宗義	920,000	1.26%	—	—	—	—	—	—	—
大通託管 J P 摩根證券 有限公司投 資專戶	660,000	0.90%	—	—	—	—	—	—	—
曾光榮	631,248	0.86%	—	—	—	—	—	—	—
曾瑞雄	363,000	0.50%	—	—	—	—	—	—	—
蔡藝	330,000	0.45%	—	—	—	—	—	—	—

註1：應將前十名股東全部列示，屬法人股東者應將法人股東名稱及代表人姓名分別列示。

註2：持股比例之計算係指分別以自己名義、配偶、未成年子女或利用他人名義計算持股比率。

註3：將前揭所列示之股東包括法人及自然人，應依發行人財務報告編製準則規定揭露彼此間之關係。

十、公司、公司之董事、監察人、經理人及公司直接或間接控制之事業對同一轉投資事業之持股數，並合併計算綜合持股比例。

綜合持股比例

110年03月31日；單位：股；%

轉投資事業(註)	本公司投資		董事、監察人、經理人及直接或間接控制事業之投資		綜合投資	
	股數	持股比例	股數	持股比例	股數	持股比例
WHOLETECH SYSTEM HITECH LIMITED	5,400,000	100%	-	-	5,400,000	100%
漢科系統科技(上海)有限公司(註一)	-	-	-	100%	-	100%
WHOLETECH SYSTEM HITECH INC.	3,500,000	100%	-	-	3,500,000	100%
WHOLETECH GROUP INTERNATIONAL TRADING LIMITED (註二)	-	-	-	100%	3,500,000	100%
漢群貿易(上海)有限公司(註三)	-	-	-	100%	-	100%
WHOLETECH SYSTEM HITECH (S) PTE. LTD.	200,000	100%	-	-	200,000	100%
WHOLETECH SYSTEM HITECH(M)SDN BHD(註四)	-	-	100,000	100%	100,000	100%

註一：係透過 WHOLETECH SYSTEM HITECH LIMITED 間接持股。

註二：係透過 WHOLETECH SYSTEM HITECH INC.間接持股。

註三：係透過 WHOLETECH GROUP INTERNATIONAL TRADING LIMITED 間接持股。

註四：係透過 WHOLETECH SYSTEM HITECH (S)PTD.LTD.間接持股；108.03.14 本公司董事會通過擬對本公司直接及間接持股 100%之孫公司 WHOLETECH SYSTEM HITECH (M) SDN BHD(中譯漢科系統科技(馬來西亞)有限公司)，結束營業辦理清算。

肆、募資情形

一、資本及股份

(一)股本來源

1. 股份種類

110 年 04 月 26 日；單位：股

股份種類	核 定 股 本			備註
	流通在外股份(註)	未發行股份	合 計	
記名普通股	73,047,692 股	26,952,308 股	100,000,000 股	-

註：該股票屬上櫃公司股票。

2. 股本形成經過

110 年 04 月 26 日；單位：股/新台幣元

年 月	發 行 價 格	核定股本		實收股本		備 註		
		股 數	金 額	股數	金 額	股本來源	以現金以外之財產 抵充股款者	其他
79 年 08 月	10	1,200,000	12,000,000	1,200,000	12,000,000	設立 12,000,000	-	註一
85 年 07 月	10	2,900,000	29,000,000	2,900,000	29,000,000	現金增資 17,000,000	-	註二
89 年 01 月	10	5,500,000	55,000,000	5,500,000	55,000,000	盈餘轉增資 26,000,000	-	註三
89 年 08 月	10	6,900,000	69,000,000	6,900,000	69,000,000	盈餘轉增資 14,000,000	-	註四
90 年 01 月	10	15,900,000	159,000,000	15,900,000	159,000,000	現金增資 90,000,000	-	註五
91 年 09 月	10	18,285,000	182,850,000	18,285,000	182,850,000	盈餘轉增資 23,850,000	-	註六
94 年 08 月	10	40,000,000	400,000,000	24,099,800	240,998,000	盈餘轉增資 58,148,000	-	註七
95 年 08 月	10	40,000,000	400,000,000	28,915,000	289,150,000	盈餘轉增資 48,152,000	-	註八
96 年 01 月	10	40,000,000	400,000,000	32,915,000	329,150,000	現金增資 40,000,000	-	註九
96 年 08 月	10	80,000,000	800,000,000	41,472,550	414,725,500	盈餘轉增資 85,575,500	-	註十
97 年 08 月	10	80,000,000	800,000,000	46,839,885	468,398,850	盈餘轉增資 53,673,350	-	註十一
99 年 08 月	10	80,000,000	800,000,000	62,839,885	628,398,850	現金增資 160,000,000	-	註十二

年 月	發 行 價 格	核定股本		實收股本		備 註		
		股 數	金 額	股數	金 額	股本來源	以現金以 外之財產 抵充股款 者	其他
99 年 09 月	10	80,000,000	800,000,000	65,049,703	650,497,030	盈餘轉增資 22,098,180	-	註十三
100 年 02 月	10	100,000,000	1,000,000,000	65,060,692	650,606,920	公司債轉換 109,890	-	註十四
100 年 09 月	10	100,000,000	1,000,000,000	73,660,692	736,606,920	盈餘轉增資 86,000,000	-	註十五
103 年 04 月	10	100,000,000	1,000,000,000	73,047,692	730,476,920	庫藏股註銷 6,130,000	-	註十六

註一：79.08.30 台灣省建設廳設立登記核准

註二：85.07.10 85 建三辛字第 197105 號函核准

註三：89.01.06 經 89 中字第 89357691 號函核准

註四：89.08.15 經 89 中字第 89478653 號函核准

註五：90.01.11 經 90 商字第 09001010650 號函核准

註六：91.09.02 經授商字第 09101358690 字第號核准

註七：94.08.11 經授中字第 09432640600 號核准

註八：95.08.18 經授中字第 09532676810 號函核准

註九：96.01.30 經授中字第 09631625350 號函核准

註十：96.08.15 經授中字第 09632600230 號函核准

註十一：97.08.07 經授中字第 09732794880 號函核准

註十二：99.08.18 經授商字第 0990118711 號函核准

註十三：99.09.21 經授商字第 09901214290 號函核准

註十四：100.02.24 經授商字第 10001037240 號函核准

註十五：100.09.20 經授商字第 10001219580 號函核准

註十六：103.04.07 經授商字第 10301058730 號函核准

3. 總括申報制度相關資訊：不適用。

(二) 股東結構

110 年 04 月 26 日

股東 結構 數量	政府機構	金融機構	其他法人	個人	外國機構 及外人	合 計
人 數(人)	-	-	170	21,686	39	21,895
持有股數(股)	-	-	11,929,453	58,657,167	2,461,072	73,047,692
持股比例(%)	-	-	16.33%	80.30%	3.37%	100.00%

(三) 股權分散情形資訊

每股面額十元

110年04月26日

持股分級(股)	股東人數	持有股數	持股比例
1 至 999	13,959	317,723	0.43%
1,000 至 5,000	6,075	12,812,961	17.54%
5,001 至 10,000	981	7,954,056	10.89%
10,001 至 15,000	290	3,709,032	5.08%
15,001 至 20,000	185	3,485,869	4.77%
20,001 至 30,000	147	3,813,297	5.22%
30,001 至 50,000	104	4,114,762	5.63%
50,001 至 100,000	92	6,811,786	9.33%
100,001 至 200,000	39	5,398,609	7.39%
200,001 至 400,000	14	3,758,469	5.15%
400,001 至 600,000	-	-	-%
600,001 至 800,000	2	1,291,248	1.77%
800,001 至 1,000,000	1	920,000	1.26%
1,000,001 以上	6	18,659,880	25.54%
合 計	21,895	73,047,692	100.00%

註：內含公司持有庫藏股1,512,000股。

特別股股權分散情形：不適用

(四) 主要股東名單

股權比例達總額百分之五以上之股東或股權比例佔前十名之股東名稱、持股數額及比例：

110年04月26日

股 份 主要股東名稱	持 有 股 數	持 股 比 例
漢唐集成股份有限公司	9,946,080	13.62%
溫永宏	3,776,304	5.17%
劉春霖	1,410,000	1.93%
謝清泉	1,012,010	1.39%
謝清寬	1,003,486	1.37%
洪宗義	920,000	1.26%
大通託管 J P 摩根證券有限公司投資專戶	660,000	0.90%
曾光榮	631,248	0.86%
曾瑞雄	363,000	0.50%
蔡藝	330,000	0.45%
合 計	20,052,128	27.45%

(五) 最近二年度每股市價、淨值、盈餘、股利及相關資料

單位：新台幣元

年 度 目		108 年	109 年	當 年 度 截 至 110 年 3 月 31 日
每股 市價 (註 1)	最 高	33.00	32.30	38.85
	最 低	26.05	19.90	29.85
	平 均	30.59	28.93	32.21
每股 淨值 (註 2)	分 配 前	19.10	20.31	(註 10)
	分 配 後	17.60	17.61(註 9)	(註 10)
每股 盈餘	加權平均股數(仟股)	73,048	72,012	(註 10)
	每 股 盈 餘(註3)	2.58	2.90	(註 10)
每股 股利	現 金 股 利	1.50	2.70	(註 10)
	無償 盈餘配股	-	-	-
	配股 資本公積配股	-	-	-
	累積未付股利(註4)	-	-	-
投資 報酬 分析	本益比(註5)	11.86	9.98	(註 10)
	本利比(註6)	20.39	10.71	(註 10)
	現金股利殖利率(註7)	4.90	9.33	(註 10)

註 1：列示各年度普通股最高及最低市價，並按各年度成交值與成交量計算各年度平均市價。

註 2：請以年底已發行之股數為準並依據次年度股東會決議分配之情形填列。

註 3：如有因無償配股等情形而須追溯調整者，應列示調整前及調整後之每股盈餘。

註 4：權益證券發行條件如有規定當年度未發放之股利得累積至有盈餘年度發放者，應分別揭露截至當年度止累積未付之股利。

註 5：本益比＝當年度每股平均收盤價／每股盈餘。

註 6：本利比＝當年度每股平均收盤價／每股現金股利。

註 7：現金股利殖利率＝每股現金股利／當年度每股平均收盤價。

註 8：每股淨值、每股盈餘應填列截至年報刊印日止最近一季經會計師查核（核閱）之資料；其餘欄位應填列截至年報刊印日止之當年度資料。

註 9：經 110 年 3 月 19 日董事會決議之 109 年度股利金額

註 10：截至年報刊印日止，未有經會計師簽證或核閱之 110 年第一季財報數字。

(六) 公司股利政策及執行狀況

1. 股利政策

依本公司章程規定，年度如有獲利，應提撥 8% 為員工酬勞，由董事會決議以股票或現金分派發放，其發放對象包含符合一定條件之從屬公司員工；本公司得以上開獲利數額，由董事會決議提撥不高於 2% 為董監酬勞。員工酬勞及董監酬勞分派案應提股東會報告。

但公司尚有累積虧損時，應預先保留彌補數額，再依前項比例提撥員工酬勞及董監酬勞。

本公司年度決算如有盈餘，依法繳納稅捐，彌補累積虧損後，再提 10% 為法定盈餘公積，但法定盈餘公積已達本公司實收資本額時，得不再提列，其餘再依法令規定提列或迴轉特別盈餘公積；如尚有餘額，併同累積未分配盈餘，

由董事會擬具盈餘分配議案，提請股東會決議分派股東股息紅利。

本公司股利政策，係配合目前及未來之發展計畫、考量投資環境、資金需求及國內外競爭狀況，並兼顧股東利益等因素來分配，以求穩定經營發展，並保障投資人權益。分配股東股息紅利時，得以現金或股票方式為之，惟至少提撥當年度可分配盈餘百分之三十分派股東股利，其中現金股利之分派不低於當年度股利分派總額之百分之十。分派股息及紅利之全部或一部如以發放現金之方式為之，授權董事會以三分之二以上董事之出席，及出席董事過半數同意後為之，並報告股東會。

本公司近五年來，除 108 年分配數，留用建置廠房之用外，各年實際發放之股東股利不低於當年度可分配盈餘之 90%。歷年股利分配情形請參閱本公司網站：投資人服務\股東專欄\歷年股利分派。

本公司截至民國109年12月31日止，帳上估列109年度之董監酬勞及員工酬勞費用分別為5,989,420元以及23,957,679元。

2. 本次董事會決議股利分配之情形

本公司 109 年度之稅後純益新台幣 211,571,414 元，經 110 年 3 月 19 日董事會決議 109 年度可分配盈餘中提撥新台幣 193,146,368 元(每股 2.7 元)為股東股利，股東股利全數以發放現金方式為之。詳如下表：

單位：新台幣元

項目	合計
期初未分配盈餘	49,746,829
確定福利計畫再衡量數列入保留盈餘	(2,227,231)
調整後未分配盈餘	47,519,598
加：本期淨利	211,571,414
未分配盈餘合計	259,091,012
減：提列法定盈餘公積（10%）	(20,934,418)
加：迴轉特別盈餘公積	6,706,772
本期可供分配盈餘	244,863,366
分配項目	
股東紅利-現金(每股 2.7 元)	(193,146,368)
期末未分配盈餘	51,716,998

註：本公司股利之分配係依截至目前為止流通在外總股數 71,535,692 股計算之(係扣除第四次庫藏股未轉讓員工 1,512 仟股)。

3. 預期股利政策將有重大變動之說明：無。

(七)本次無償配股對公司民國109年營業績效及每股盈餘之影響：不適用。

(八)員工、董事及監察人酬勞

1. 公司章程所載員工、董事及監察人酬勞之成數或範圍：

依本公司計程規定，年度如有獲利，應提撥 8% 為員工酬勞，由董事會決議以股票或現金分派發放，其發放對象包含符合一定條件之從屬公司員工；本公司得以上開獲利數額，由董事會決議提撥不高於 2% 為董監酬勞。員工酬勞及董監酬勞分派案應提股東會報告。

但公司尚有累積虧損時，應預先保留彌補數額，再依前項比例提撥員工酬勞及董監酬勞。

2. 本期估列員工、董事及監察人酬勞金額之估列基礎、以股票分派之員工酬勞之股數計算基礎及實際分派金額若與估列數有差異時之會計處理：

- (1) 員工、董事及監察人酬勞金額之估列基礎：請詳閱上述(八)-1 之說明。
- (2) 以股票分派之員工酬勞之股數計算基礎：本期未以股票分派員工酬勞。
- (3) 股東會決議實際分派金額及方式與估列金額及方式有差異時，則列為股東會決議年度之損益調整。

3. 董事會通過分派酬勞情形：

- (1) 以現金或股票分派之員工酬勞及董事、監察人酬勞金額。若與認列費用年度估列金額有差異者，應揭露差異數、原因及處理情形。

A. 以現金或股票分派之員工酬勞及董事、監察人酬勞金額：本公司110年3月19日董事會決議分派109年員工現金酬勞新台幣23,957,679元；董事、監察人酬勞新台幣5,989,420元。

B. 上述金額與認列費用年度估列金額有差異者，應揭露差異數、原因及處理情形：無差異。

- (2) 以股票分派之員工酬勞金額及占本期個體或個別財務報告稅後純益及員工酬勞總額合計數之比例：無此情形。

4. 前一年度員工、董事及監察人酬勞之實際分派情形(包括分派股數、金額及股價)、其與認列員工、董事及監察人酬勞有差異者並應敘明差異數、原因及處理情形：

本公司108年度員工分紅及董事、監察人酬勞之實際配發情形：

	董事會決議	實際發放數	差異數	差異原因	處理情形
員工酬勞-現金(元)	21,253,680	21,253,680	-	無	無
董監酬勞-現金(元)	5,313,420	5,313,420	-	無	無

(九)公司買回本公司股份情形：

110 年 04 月 26 日

買 回 期 次 (註)	第 三 次 (期)	第 四 次 (期)
買 回 目 的	轉讓股份予員工	轉讓股份予員工
買 回 期 間	101/05/17-101/07/15	109/03/20-109/05/18
買 回 區 間 價 格	9 元至 19 元	20 元至 28 元
已 買 回 股 份 種 類 及 數 量	普通股 2,794,000 股	普通股 1,512,000 股
已 買 回 股 份 金 額	38,225,209 元	39,743,010 元
已買回數量占預定買回數量之 比 率 (%)	55.88%	50.40%
已辦理銷除及轉讓之股份數量	2,794,000 股	0 股
累積持有本公司股份數量	0 股	1,512,000 股
累積持有本公司股份數量占 已發行股份總數比率 (%)	0%	2.07%

二、公司債辦理情形：無。

三、特別股辦理情形：無。

四、海外存託憑證辦理情形：無。

五、員工認股權憑證、限制員工權利新股辦理情形：無。

六、併購或受讓他公司股份發行新股辦理情形：無。

七、資金運用計劃執行情形：前各次發行或私募有價證券尚未完成或最近三年內已完成且計畫效益尚未顯現者，應詳細說明前開各次發行或私募有價證券計畫內容，包括歷次變更計畫內容、資金之來源與運用、變更原因、變更前後效益及變更計畫提報股東會之日期，並應刊載輸入指定資訊申報網站之日期。

本公司截至年報刊印日止並無資金運用計劃尚未完成或計畫已完成但效益尚未顯現之情形。

伍、營運概況

一、業務內容

1.業務範圍

(1)所營業務之主要內容

- ①特殊管路工程之設計、規劃與施工。
- ②二次配工程之設計、規劃與施工。
- ③特殊氣體分配盤、氣瓶櫃及廢氣處理設備之設計與製造。
- ④製程設備支援服務。
- ⑤無塵室及機電工程之設計、規劃與施工。
- ⑥系統軟體應用與設計技術。
- ⑦濕製程設備、化學品供應設備、化學研磨液供應設備、廢液收集系統、化學品供應監控系統等之設計與製造。

(2)營業比重

單位：新台幣仟元；%

產 品 名 稱	109 年度銷售金額	佔 營 業 額 比 率
製程管路工程設計施工	1,932,987	67.87%
無塵室及機電統包	347,036	12.19%
特殊氣體氣瓶櫃及廢氣處理機	439,777	15.44%
濕製程設備、化學系統統包及其他	128,029	4.50%
合 計	2,847,829	100.00%

(3)公司目前之商品（服務）項目

①製程管路工程設計施工

特殊管路工程之設計、規劃與施工：

包括各種液晶顯示器(LCD)、半導體(IC)、積體電路板(PCB)、發光二極體(LED)、砷化鎵(GaAs)、塑化業(plastic industry)、整廠氣體管路(Bulk gas、special gas、CDA)規劃、設計、施工、監工及完工測試，並針對不同的需求提出材料使用規範供客戶參考。

二次配工程之設計、規劃與施工：

於整合性專案，二次配(HOOK UP)工程，銜接主管路及生產機台之配管設計、施工、監工及完工測試。

②無塵室及機電統包

無塵室、空調、機電、消防工程等之設計、規劃與施工，提供半導體、電子、資訊、光電、太陽能、醫院、辦公大樓、商場、節能及生技製藥等生產環境設施之整體工程服務。

③真空管路及閥件、零組件維修、潔淨、技術諮詢

半導體廠製程用真空管路系統規劃、設計、製造、安裝、測試以及技術諮詢等服務。

④特殊氣體氣瓶櫃及廢氣處理機

設計與監造特殊氣體分配盤與氣瓶櫃，銷售於國內及大陸電子科技生產工廠，

半導體/光電產業之廢氣處理機的製造與銷售。

⑤系統軟體應用與設計技術

提供物聯網IoTxAI行動智慧廠務系統、自動控制工程軟體、系統整合軟硬體、電子商務、網站Web及APP應用軟體之完整研發設計。

⑥濕製程設備及化學系統統包

化學品供應設備、化學研磨液供應設備、廢液收集系統、化學品供應監控系統等之設計與製造。

(4)計劃開發之新商品(服務)

①積極拓展無塵室工程之服務範圍。

②積極拓展半導體零組件及耗材提供之市場佔有率。

③發展高科技廠房整廠整合技術能力，橫向整合純、廢水及製程冷卻工程、排氣、供酸、無塵室及機電消防工程能力，並朝向上整合整廠設計以及向下完成整廠製程及設備整合性連結能力。

④與原廠合作開發相關設備模組，並根據市場需要或客戶需求，自行研發相關製程設備或與客戶共同設計發展客製化製程設備。

⑤發展行動智慧廠務設計服務，全方位系統整合下，提供高效率高品質的與時俱進創意系統完整解決方案應用服務，藉以提升與合作夥伴們的新時代競爭力。

2. 產業概況

(1)產業之現況與發展

高科技廠房興建之進入門檻高，工程業者需具有整廠統包工程與系統整合的能力，才能與國際廠商競爭。高科技廠房的興建與一般廠房的建築工程迥異，其興建過程含括建築/結構工程、機電系統工程，而機電系統工程亦可再切割為一般機電工程(以整廠電力系統、空調系統、給排水系統及消防系統等功能為主)、廠務特殊系統工程及潔淨室工程(以潔淨室、超純水系統、廢水處理系統、化學品供應系統、氣體供應系統、廢氣處理系統、製程冷卻水、乾燥壓縮空氣系統、製程真空系統、低真空集塵系統等功能為主)等。

近年來半導體業者為達到製程提升及降低生產成本之目的，廠房擴建與更新之需求提高。另一方面，光電產業為進軍大尺寸液晶電視及維持其競爭優勢，對高世代面板產能、台商回流及日商之投資亦不斷增加。高科技廠房興建之需求則隨上述原因而有顯著的成長。本公司所屬行業之市場規模與下游半導體、面板業、光電業者等之資本支出息息相關，而半導體、面板業、光電產業之資本支出則受終端資訊產品的市場需求影響，以下就各相關產業之現況作一說明：

①半導體產業方面

由於半導體產業具有尖端、高附加價值，也是一個國家資訊安全的核心，更是重大的戰略性國家產業。2018年美中貿易摩擦開始浮現，2019年進入關稅戰、2020年為科技戰的高峰，因此激起了中國建立自主可控半導體業的決心，持續加大對於半導體產業扶植力道；除2020年7月推出的新時期促進積體電路

產業和軟體產業高品質發展的若干政策，也搭配新基建、二期國家積體電路大基金、科創板等，同時十四五計畫中，中國官方對半導體支持著力點在於先進製程、高階積體電路設計、先進封裝、關鍵設備材料、第三代半導體，期望於2025年有效拉高中國半導體國產化的水準，其中以先進封裝部分來說，十四五規劃將優先著重3DTSV技術和扇外型封裝，同時功率半導體的封裝環節的價值量高於邏輯晶片的封裝，中國大陸功率器件廠商也紛紛投資自己的封測基地，發展先進的封裝技術，顯然台廠仍需持續關注對岸在先進封裝的發展進程。

2020年我國半導體製造業銷售值由2019年的-0.22%轉為15.60%，顯然新冠病毒肺炎疫情、美中科技戰並未使得本產業受到衝擊，反而逆勢出現強勁成長的局面，因為疫情使得遠距辦公、教學態勢顯著，半導體又扮演溝通媒介中終端產品協助運算的角色，皆增加市場對半導體產業最先進矽技術的需求，更何況疫情帶動數位轉型正在加速，甚至後疫情世代的新常態，皆讓網際網路使用量大幅躍升，5G部署和AI的發展大趨勢也有進一步推展，也可相對帶動對於半導體的用量；再者美中科技戰並未使得台灣遭到夾擊，反而因為我國半導體製造業的競爭力，而獲得美中兩強的轉單；2020年下半年部分半導體行業更是開始出現供貨緊縮的局面，而第四季確定出現調漲價格的情況，如8吋晶圓代工、部分半導體封測領域等；上述原因皆使得2020年我國半導體製造業各細項產業銷售值年增率尤以晶圓代工居冠，達到23.25%，其次依序為半導體封裝及測試業的4.59%、MOS動態隨機存取記憶體2.94%，僅有分離式元件製造業尚未擺脫衰退的態勢。

我國半導體製造業之各細項產業銷售值年增率概況

	單位:%				
	2016 年	2017 年	2018 年	2019 年	2020 年
半導體製造業	7.30	4.20	7.74	-0.22	15.60
積體電路製造業	10.05	5.21	8.06	-1.65	21.12
晶圓代工	12.34	3.65	5.99	1.15	23.25
晶圓代工(12吋及以上)	16.71	3.86	7.12	1.74	25.25
晶圓代工(8吋)	-5.72	1.23	0.65	-3.29	10.45
晶圓代工(6吋及以下)	0.79	10.19	-0.03	4.74	22.05
MOS 動態隨機存取記憶體	-7.07	19.24	24.30	-20.41	2.94
分離式元件製造業	4.10	4.79	15.85	-4.48	-1.94
二極體	0.30	7.99	5.85	-17.82	3.30
其他半導體製造材料及零組件	4.80	4.22	17.68	-2.28	-2.67
半導體封裝及測試業	0.81	1.10	4.38	5.68	4.59
構裝 IC	-0.53	0.76	3.37	5.17	3.27
IC/晶圓測試	6.91	2.53	8.58	7.71	9.71

資料來源:經濟部統計處工業生產統計資料磁帶、台灣經濟研究院產經資料庫整理，2021年3月

自美中貿易戰、科技戰白熱化，再加上2020年COVID-19疫情爆發，引發供應鏈斷鏈危機，使得各國政府與企業更加意識到，生產集中在單一國家的風險愈來愈高，全球供應鏈的加速重組，已是大勢所趨。而面對美國政府持續擴大對中國企業的制裁，特別是針對半導體、5G、AI等領域的禁令，加上美方倡導回流美國製造，確保美國半導體廠的競爭力，顯然美國想要修正過去全球半導

體供應鏈過於向中國傾斜的局面，並成為形塑未來全球科技供應鏈的主動角色。

整體來看，美國政府對於中企的禁止手段皆可能隨時動態調整，故國內業者在對應策略上須特別謹慎，短期內觀察美中兩強勢力消長，再適時給予彈性應用策略。美國擁有尖端技術，故台灣科技業技術研發大多和美國合作，而中國則具備市場潛在商機，故中國為最大的出口市場，台商將可能面臨配合美國客戶需求及保有中國市場商機的兩難局面。由於美中兩國正在為長期的技術競爭做準備，未來可能產生出美系供應鏈和紅色供應鏈各自發展，故台廠應加速升級轉型，提升自身技術及競爭力，及早因應兩套系統的分流情況，以備未來不時之需。

②面板產業方面

2019年在產業供過於求下，造成全球面板價格明顯走跌，主要業者更陷入虧損困境，促使多數業者進行產能調整。

進入2020年，雖然新冠肺炎疫情蔓延全球影響需求表現，不過也因中國一度出現停工停產，加上持續嚴格管制措施，均影響整體產能供給，且IC及玻璃基板更在需求明顯擴大、產能增加緩慢、天災等多重因素下，促使上游零組件出現缺貨狀態，進一步影響產能供給，與此同時，新冠疫情影響，促使新生活型態形成，帶動宅經濟、遠距商機發酵，加上下半年各國管制措施逐漸鬆綁，消費力道增溫，使得下游面板需求成長力道逐步增強，故2020年各季全球面板產業處於吃緊態勢供需差均處於15%以下的震盪走勢，顯示2020年全球顯示器面板產業供需表現佳。

全球大尺寸LCD面板業之供過於求比率變化趨勢

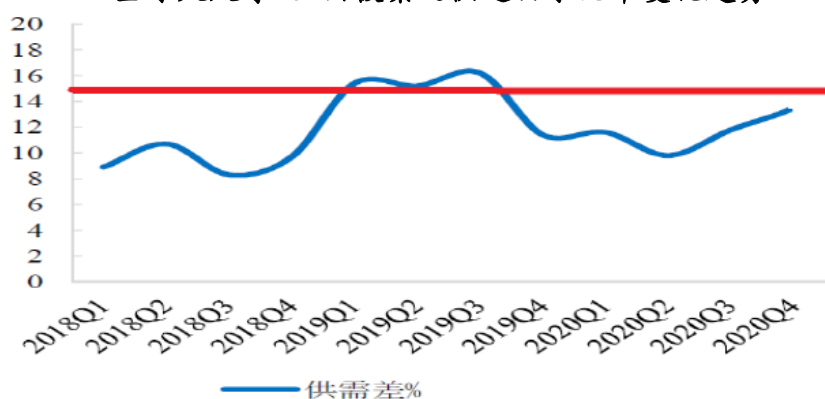

資料來源：中國產業訊息網，中國時代證券研究所(2021.01)。

2020年以來，隨著面板供需結構逐漸轉佳，帶動IT面板及電視面板價格分別在第一季及第二季落底反彈，加上由於台灣疫情控制相對較佳，且台灣面板業前段製程在台灣生產，因此台灣面板產能並未受到影響，故使得2020年我國顯示器面板業產銷值表現明顯優於2019年。不過在封城等管制措施與零組件缺貨等影響下，使得產能供給成長速度有限，加上新冠肺炎疫情亦造成全球經濟衰退，以及中國經濟明顯走緩表現，故2020年我國顯示器面板產銷值仍無法有大幅成長表現，成長幅度分別僅有-0.32%及1.43%。儘管如此，2020年在面

板價格上漲以及利基產品比重提升帶動下，尤其主要面板產品相繼漲到現金成本之上，因此2020年我國本產業將可望由虧轉盈，帶動產業景氣呈現好轉態勢。

台灣顯示器面板製造業之產銷值變化趨勢

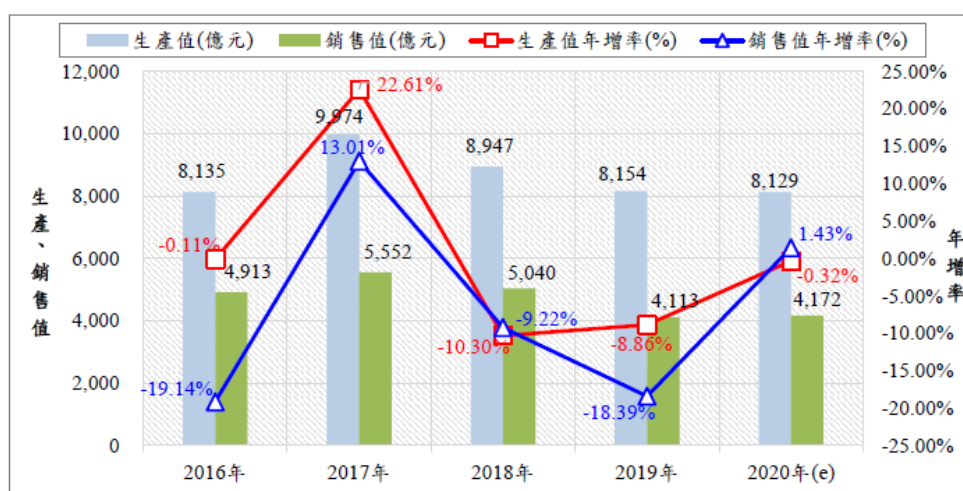

注：銷售值僅統計國內生產產品銷售，或者台灣接單海外生產之銷售值，並未包括台商於海外生產之銷售值。而產值則包含台商於海外生產之值。

資料來源：經濟部工業生產統計磁帶資料，工研院 IEK，台灣經濟研究院產經資料庫整理(2021.02)。

觀察全球TFT-LCD面板產能變化趨勢，近年來由於中國持續有新生產線量產，帶動大尺寸LCD面板產能呈現逐年成長態勢，而2020年雖然因新冠肺炎疫情影響中國境內面板產能量產進度，加上下半年因IC及玻璃基板等零組件缺貨，亦影響產能供給，同時由於2019年產業供過於求，促使三星、LGD、日本松下減少LCD面板生產，並出售三星蘇州8.5代LCD面板廠，而中電熊貓則出售南京8.5代廠及成都8.6代LCD面板廠，在需要時間進行轉移的過程下，均將影響產能開出，不過由於京東方武漢10.5代廠、夏普堺工廠廣州10.5代廠及惠科綿陽8.6代廠均相繼量產，又2019年新增的面板生產線亦有產能擴大的情況，2020年全球大尺寸LCD面板產能將持續成長。

至於在中小尺寸LCD面板產能方面，2020上半年在面臨車用顯示器、手機等消費性電子產品需求下滑的影響下，加上NB、平板電腦等應用市場受惠於遠距商機而明顯增溫，促使部分業者積極進行產能轉移，尤其在LCD手機面板面臨OLED面板的競爭下，促使各業者均積極降低LCD手機面板生產，而轉向布局工控、醫療等利基市場，其中JDI更是受到蘋果將新款手機iPhone 12系列全部採用OLED面板，相對於2019年iPhone 11仍有一款採用LCD面板的情況，促使JDI訂單更有明顯下滑，亦造成該公司白山工廠停工，並將之轉手賣給夏普的情況，2020年全球中小尺寸LCD面板產能將持續下降，呈現產能持續縮減態勢。

整體而言，2020年大尺寸LCD面板及中小尺寸LCD面板產能成長呈現不同調的表現，儘管各應用市場均有持續擴大的情況，不過中小尺寸在手機市場面臨OLED面板的強大競爭壓力下，影響產能表現，促使其產能呈現持續衰退態勢，表現不如大尺寸LCD面板的持續成長情況，然全球LCD面板在大尺寸面板占大宗的情況下，2020年全球LCD面板產能仍將年增4.49%。

全球TFT-LCD面板業產能變化趨勢

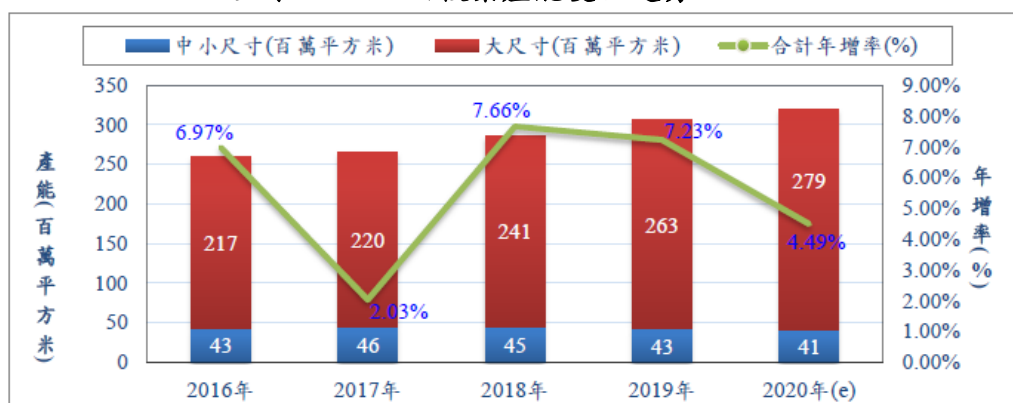

資料來源：Digitimes，台灣經濟研究院產經資料庫等整理(2021.02)。

③太陽能產業方面

在太陽能電池價格持續下滑的環境中經濟部能源局公布定案的2019年太陽光電躉購費率較2018年有所調降不過考量業者建置升壓設備成本較高，因此自2019年起將有無特高壓系統的躉購費率做出區隔。2019年9月26日行政院則通過第二期「太陽光電2年推動計畫」，規劃由「產業園區」、「農、漁、畜電共生」及「中央與地方共推綠電」三大主軸，在2019年及2020年分別新增1.5GW(十億瓦)與2.2GW，以達成2020年年底我國太陽光電累計容量為6.5GW的設置目標量。

我國太陽光電躉購費率變化趨勢

單位:元/度，%

類型	裝置容量級距	2019年	2019年	2020年	2020年	2021年
		上半年	下半年	上半年	下半年	(預告費率)
屋頂型	1kW 以上不及 20kW(千瓦)	5.7983	5.7983	5.7132	5.7132	5.6281
	20kW 以上不及 100kW	4.5925	4.5083	4.4366	4.3701	4.2906
	100kW 以上不及 500kW	4.3175	4.2355	4.1372	4.0722	3.9227
	500kW 以上(無特高壓系統)	4.2313	4.1579	4.0571	3.9917	3.8980
	500kW 以上(有特高壓系統)	4.6902	4.6168	4.5245	4.4591	4.3722
地面型	1kW 以上(無特高壓系統)	4.1094	4.0379	3.9383	3.8752	3.7236
	1kW 以上(有特高壓系統)	4.5560	4.4846	4.3889	4.3258	4.1690
水面型	1kW 以上(無特高壓系統)	4.5016	4.4324	4.3319	4.2709	4.1204
	1kW 以上(有特高壓系統)	4.9345	4.8652	4.7677	4.7067	4.5514

注：以上費率不含模組回收費率

資料來源：經濟部能源局，台灣經濟研究院產經資料庫整理，2020年12月。

受惠於躉購費率維持穩定以及政府相關鼓勵政策支撐各界投資太陽能發電系統的意願進而拉抬2019年太陽光電設備累計裝置容量上揚至4,149.5 MW 百萬瓦較2018年提高1,411.4 MW 接近政府所規劃之年增1.5 GW的目標。且隨著建置量不斷擴大，太陽光電發電量亦有所提升，2019年我國太陽光電發電量較2018年成長48.02為4,014.3百萬度。

我國太陽能電池模組產線所需之輔材如玻璃、鋁框、背板、接線盒、EVA膜多自中國進口，太陽能電池業者亦多向中國企業採購單晶太陽能矽晶圓，但在2020年年初新冠肺炎疫情首先在中國武漢地區爆發後，中國多地城市所實施

之人員、物流相關禁令已延遲上述產品的生產及出口時程，進而拖累我國業者太陽能電池片及模組的生產進度。另一方面，受到本土太陽能電池模組供給緊俏，與缺乏大型案場完工挹注的影響，2020年第一季我國新增太陽光電安裝量為166.0MW，較2019年同期之新增安裝量351.7MW明顯縮減。

受到2020年年初供應鏈運作不順與下半年太陽光電開發所需土地取得難度增加的影響2020年1~10月我國新增太陽光電設備裝置容量較2019年同期萎縮11.41%為1,060.9MW並壓抑本產業廠商的出貨表現。不過受惠於天氣穩定且太陽能電池轉換效率逐步提升因此2020年1~10月我國太陽光電發電量年增率則高達56.35%為5,178.0百萬度。

在2020年全球太陽光電市場展望方面，雖然估計中國新增容量可較2019年有所反彈且2020年5月美國財政部和國稅局宣布對部分太陽能和風力發電投資的ITC優惠稅率延期一年，亦支撐2020年美國新增容量持續提高，不過由於新冠肺炎疫情影響歐盟、印度等新興國家的太陽光電安裝進度，且部分開發商期待太陽能產品持續降價則延後其安裝時程，因此估計2020年全球太陽光電新增容量僅約與2019年持平。

我國廠商太陽能電池模組出貨容量排名方面聯合再生持續受惠於三合一效益，因此該公司2019年與2020年上半年模組出貨量均位居我國模組市場出貨首位的寶座。元晶與友達受惠則因產能充足，且陸續接獲大型電廠訂單，故2019年與2020年上半年在我國模組市場的排名分別保持在第2、3位。中國業者阿特斯Canadian Solar亦已在新竹湖口設立太陽能電池模組廠加國陽光能源該公司並透過外包策略拉高出貨量帶動其排名已由2019年的第5位提高至2020年上半年的第4位。反觀大同旗下的老牌太陽能電池模組製造商同昱則因無力擴產年產能維持在200MW因此2020年上半年出貨量已掉出前五名以外其市場地位則由接獲大型開發商訂單的茂迪所取代，顯示我國太陽能電池模組市場供應商的集中態勢逐漸形成。

我國太陽能電池模組廠商出貨容量排名

排名	2018 年	2019 年	2020 年 H1
1	聯合再生	聯合再生	聯合再生
2	友達	元晶	元晶
3	同昱	友達	友達
4	元晶	同昱	加國陽光能源
5	安集	加國陽光能源	茂迪

資料來源：EnergyTrend，台灣經濟研究院產經資料庫整理，2020年12月。

(2) 產業上、中、下游之關聯性

本公司係依業主廠房工程之需求，提供業主聯結廠房、生產設備及自動控制設備之氣體、真空及化學品供應系統之規劃、施工及安裝等工程整合服務，係屬專業之機電系統工程服務業，介於工程業主、工程用材料暨設備製造供應商、工程分包廠商及週邊相關服務業之間，本行業之上、中、下游關係如下：

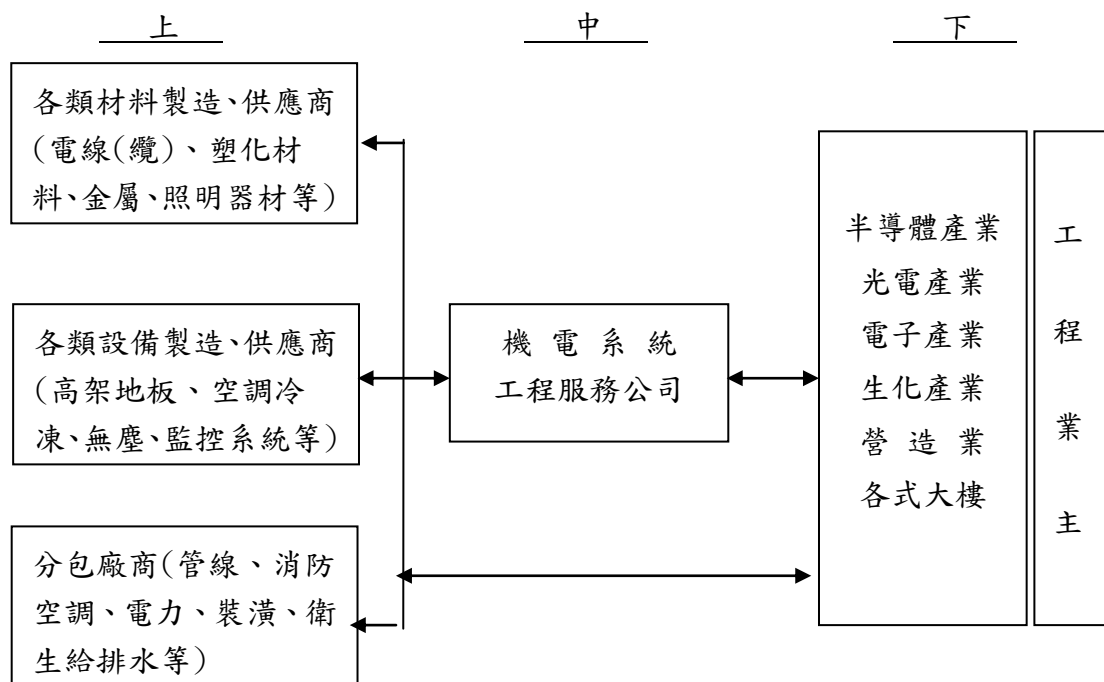

(3)產品之各種發展趨勢

系統整合工程涉及的專業領域甚多，包括結構設計、設施佈局、空調、電力供應、接地工程、消防安全、水循環處理、自動化儀控、化學、材料、內裝、設備連結等多種應用技術，如何將之整合起來共同完成複雜的建廠計劃，更屬不易。其中以高科技產業建廠為最大的特色，即是其需要高標準的生產環境條件，如大型IC廠、晶圓廠、光電廠、製藥廠等。此外，公共工程、交通系統、醫院、智慧型建築等，亦都朝自動化、多功能化發展。在此產業發展趨勢下，傳統系統工程之技術已不足以應付目前市場之需求，因此具有全方位專業技術、豐富工程經驗及良好工程管理的系統整合廠商，將成為當今產業發展之重要支援。

另對於科技業者而言，建廠活動所費不貲，在企業資源有限之情況下，將企業資源集中運用於其核心作業上，已成企業經營之共識，在此趨勢下，科技業者對於人力資源之配置著重在主要的生產活動及行銷活動上，而非在廠房建造活動上。此外，科技變遷腳步快速，科技產品之生命週期縮短，企業從投資到生產必須把握時機。因此，科技業者於建廠計劃已傾向於尋求具備完整統包能力之廠商協助其完成建廠計劃，免除因分包管理所產生之協調整合作業，並且爭取企業營運時效。

(4)競爭情形

由於機電工程市場涵蓋範圍廣泛，且市場參與者多，惟大多數公司只提供單項工程服務。目前國內提供機電系統整合工程服務之廠商除本公司外，尚包括上市公司漢唐集成、帆宣、亞翔、同開，以及上櫃之聖暉與擎邦。其中漢唐公司以機電系統整合工程及維護工程為主要經營業務，帆宣以高科技設備材料銷售與服務及無塵室、整廠及製程管路工程為主要業務，同開以提供無塵室、生物製藥廠房之機電系統整合工程及維護工程為主要業務，亞翔以無塵室管路工程為主要業

務聖暉以無塵室、整廠及製程管路工程為主要業務，擎邦以石化業工程、無塵室及製程管路工程。

3. 技術及研發概況

(1) 技術及研發概況

① 所營業務之技術層次與研究發展

本公司係屬氣體管路工程服務業，技術來源主要係不斷經由與國內外科技工程合作承攬管路工程業務之機會，觀摩其工程設計、工程管理理念與材料篩選，從中探討國內外公司之工程設計及施工技術與本公司之差異，並引進新材料以自行自我創新工程技術及施工統籌專業管理能力，並分析其優劣，將精華之處轉化成適合國內作業環境之工程技術及材料，俾並應用於本公司之工程設計與施工作業上。

本公司 91 年起設立第四事業部，投入研究發展，強調自主研發、監造，多年來本公司致力投入半導體界特殊氣體供應領域，強調客製化服務現已成為半導體業界不可多得之衛星廠商，且自行研發之氣瓶櫃(Model: WTC-3FA-G) 於 103 年重新取得國際半導體安全驗證規範證書，對於氣瓶櫃之研發持續耕耘並於 106 年取得設備防爆最高等級認證，對於通過此規範除了證明產品之安全性及品質皆已達到國際級水準外，亦展現了研發團隊之優異開發能力。97 年 7 月 15 日獲經濟部智慧財產局專利核准審定書:(97)智專一(五)02060 字第 09720368350 號，發明名稱:鋼瓶拆卸安全裝置。

此外，為因應政府及各廠商對於【設備本土化】及【環保節能】之政策及方向。於 100 年成立第五事業部，致力開發製程廢氣處理設備(Local Scrubber)，自主研發、設計、製造與銷售，提供市場上最新及最具競爭力的產品，並提供最好的服務，替顧客量身打造最佳的方案為宗旨，目前主要生產之 Local Scrubber 採用高品質元件，以提供更耐用的使用壽命。產品設計中更加入了省電與省水模式，達到節能減碳的效果。產品也通過 SEMI S2 及 CE 認證，確保品質符合國際規範。

② 技術及研發概況

本公司設有專責之工程設計部門，負責管路工程之設計，其技術來源主要係早期經由與國外機電工程公司合作，不斷經由以往工程承攬中，從中觀摩國外機電工程公司之工程技術並發展出本公司本身之工程設計及施工統籌管理能力，並積極與原料供應廠商技術交流，掌握最新之材料技術，以提升工程專業技術品質，目前未與其他公司簽訂重大之技術合作契約。

另外，本公司於 91 年起投入氣體供應之氣瓶櫃、閥件及監控軟體等提昇工廠安全運作之研發，並設有 4-5 人之研發團隊，而由副總經理統籌規劃，研發人員均具大專以上之學歷，並具備相關電腦監控、程式設計、機構力學及相關化學氣體之等各項專業領域經驗，其研發成果已陸續獲得國際半導體安全驗證，並陸續出貨予半導體廠商。

另一方面，隨著全球氣候變遷加速，各國環保法規愈趨嚴謹，社會各界對於相關環保議題亦更加重視並且給予更多的關注；有鑑於此，相信環保設備在今後也會受到更多的重視，各廠商在環保相關設備的投資上，相較於過去也有相當比例的增加。除前述局部廢棄處理機開發外，亦持續與學術單位合作以 UV、低溫電漿、高溫過濾等技術對 PM2.5、有機廢氣之處體之進行評估與探討。

另公司為因應半導體工業先進技術和發展趨勢，逐步擴展化學系統服務，匯集成熟技術及改進技術，提供氫氟酸稀釋系統、全廠化學監控系統、用於 CMP 的化學研磨液混合及供應系統，以滿足高端半導體設施的需求。

(2)最近年度研發費用及占營業總額之比例

單位：新台幣仟元；%

項目	109 年度	110 年度第一季(註)
研發費用	14,544	-
營業收入	2,847,829	-
占營業總額比例	0.51%	-

註：截至年報刊印日止，未有經會計師簽證或核閱之110年第一季財報數字。

(3)研發成果明細表

年度	主要內容	應用領域
91年度	PT&SCALE 整合校正系統	氣體控制系統
	混氣氣瓶櫃及控制系統開發(Ar/H ₂)	混氣製程
92年度	Branch Purge Box	獨力供應系統
	小型 VMB 研發	獨力供應系統
	VMB 4Stick 緊急安全閥研發	獨力供應系統
93年度	混氣 VMB(N ₂ /H ₂)	混氣製程
	NH ₃ BSGS 供氣系統	特殊氣體供應系統
	單鋼 NH ₃ 氣瓶櫃/偵測器整合供氣系統	監控系統
	PCL 軟體人性化介面	氣瓶櫃
94年度	人機介面人性化設計開發	氣瓶櫃
	三鋼簡易 BSGS 氣瓶櫃	特殊氣體供應系統
	三鋼低蒸發壓氣瓶櫃系統	特殊氣體供應系統
	6 鋼氫氣供應系統	高流量特殊氣體供應系統
	雙鋼氣瓶櫃鋼瓶固定器研發	氣瓶櫃
95年度	NF ₃ 高流量供應系統	氣瓶櫃

年度	主要內容	應用領域
	Gas Mini Bubbler 系統	廠務磊晶 MOCVD 製程
96年度	TCS 氣體供應系統	氣瓶櫃(磊晶製程)
	G2 GAS 供應系統盤面	特殊氣體供應系統
97年度	鋼瓶拆卸安全裝置	氣瓶櫃
99年度	TSMC 氣體分歧盤閥箱模組化	氣體分歧盤閥箱
100年度	氣瓶櫃國內防爆認證	氣瓶櫃
	氣瓶櫃國際 CE 認證	氣瓶櫃
	廢氣處理機 SEMI S2 認證	LED, 太陽能及半導體各製程
101年度	DEZ 液態蒸發系統	太陽能特殊製程
	H2O VAPOR SYSTEM	太陽能特殊製程
	BSGS T-CYLINDER 供應系統	高流量特殊氣體供應系統
102年度	SEMI S2 認證	氣瓶櫃
	GE 設備弱電認證	氣瓶櫃
103年度	取得 SEMIS2 證書	氣瓶櫃
	AUTO GUARD 研發	氣瓶櫃
	集美樂雲端紅利系統	行動電子商務
104年度	取得台灣、日本、中國新型半導體廢氣之處理設備專利權	廢氣處理機
	剖切機專案證書取得	管路系統工程
	獲得「自動化系統整合規劃技術服務」合格登錄證書	經濟部工業局
	「智慧行動 IR 熱像儀系統」精準度認證高品質	工業技術研究院國家度量衡標
	IoTxAI 物聯網行動智慧廠務系統	物聯網智慧工廠
105年度	取得台灣半導體廢氣之處理設備發明專利權	廢氣處理機
	設備防爆最高等級認證	特殊氣體供應設備
	取得台灣及中國新型熱源檢測裝置及其系統專利權	廠務巡檢系統
106年度	取得台灣及中國大陸新型可預防管路堵塞的排氣管路監控系統專利權	尾氣處理設備
	取得台灣及中國大陸新型可監測管路是否堵塞的排氣管路監控系統專利權	尾氣處理設備
	取得台灣發明熱源檢測裝置及其系統專利權	廠務巡檢系統
107年度	取得台灣及中國大陸發明、新型粉塵濾淨裝置專利權	尾氣處理設備
	取得台灣及中國大陸新型高效能尾氣處理設備專利權	尾氣處理設備
	取得台灣及中國大陸新型濕式蝕刻清洗台排氣高吸附洗滌裝置專利權	尾氣處理設備

年度	主要內容	應用領域
	取得台灣新型多用途無線移動泵車專利權	水及化學品輸送暨緊急應變設備
108年度	取得台灣發明濕式蝕刻清洗台排氣高吸附洗滌裝置專利權	尾氣處理設備
	取得台灣發明尾氣之氣液分離裝置專利權	尾氣處理設備
	取得台灣新型尾氣之氣液排導裝置專利權	尾氣處理設備
109年度	取得中華民國發明廢棄處理系統專利權	尾氣處理設備
	取得中華民國及中華人民共和國新型廢棄處理系統專利權	尾氣處理設備
	取得日本新型廢氣處理裝置專利權	尾氣處理設備

4. 長、短期業務發展計畫

(1) 短期發展計畫

① 行銷策略

藉由高品質的工程服務，建立企業形象、強化市場認同度、提昇公司名聲以擴大服務市場佔有率並進而創造最高利潤，建置專業售服團隊，提昇研發生產之質與量。

② 產品發展策略

- A. 專業的工程服務，建立企業高品質形象。
- B. 擴大產品服務範圍，如製程設備支援與無塵室。
- C. 研發自有品牌設備、零件及監控軟體。
- D. 整合供應商策略聯盟，強化統包競爭力。

③ 工程及營運管理

- A. 落實專案管理，持續降低工程成本確保施工品質，以提昇工程競爭力。
- B. 培養傑出工程人才，提供市場最佳的服務能力。

④ 財務管理規劃

- A. 96 年公司股票上櫃，增加資金籌措管道，降低資金成本，並得以藉此招募優秀人才，因應營運所需。
- B. 確保充裕之營運資金，強化財務結構，並與銀行維持良好關係。

(2) 長期發展計畫

① 行銷策略

- A. 結合關係企業營運資源，共同擴展公司市場佔有率。
- B. 投資國內外有潛力公司或與其策略聯盟，使公司成為整合性完備之事業體。

② 產品發展策略

- A. 增加海外工作據點，以爭取海外工程市場。
- B. 爭取半導體與光電產業相關設備及零件之代理權。
- C. 統包範圍擴大，增加競爭優勢。

③ 工程及營運管理

- A. 落實人才培訓，健全管理制度，提高員工福利，以凝聚員工向心力並降低人員流動率。
- B. 持續創造利潤，分享股東與員工，並善盡社會責任。
- C. 持續落實工程管理，保持每年零工安事故之紀錄。

④ 財務管理規劃

- A. 持續加強財務專業功能，增加風險控管能力，為擴大營運規模所需之財務配合，作穩健之規劃及準備。
- B. 利用資本市場上多樣化之籌資管道，籌畫全方位之財務規劃，以改善公司財務結構及降低營運風險。

二、市場及產銷概況

(一)市場分析

1. 主要產品之銷售地區

本公司最近二年度及最近期依地區別不同之工程營收及比重情形如下：

單位：新台幣仟元；%

年度	108 年度		109 年度	
銷售地區	金額	所佔比例	金額	所佔比例
內銷	2,009,633	72.98 %	2,115,958	74.30 %
國外	744,134	27.02 %	731,871	25.70 %
合計	2,753,767	100.00 %	2,847,829	100.00 %

2. 市場佔有率

由於高科技無塵室及工業廠房機電系統整合工程所服務之對象甚為廣泛，況且粗估從事於本業之國內工程公司約有數十家，而且各公司所專精之工程領域及所參與競標之性質皆不盡相同，且並無研究機構統計市場資料，故無法提供市場占有率資訊。本公司於無塵室之工程實績及廠務設施整合設計施工能力之說明：

①工程實績

承攬無塵室工程並無客戶認證文件，僅客戶內部自行認定合格廠商，而其認定主要係依據以過去工程實績，以取得客戶之信任。本公司成立以來一直專注於特殊氣體管路工程，過去之工程實績包括聯電、台積電、南亞科技、茂德、力晶、華邦、旺宏等晶圓廠，及友達、奇美、華映及廣輝等面板廠之氣體管路工程，並獲得台積電、聯電、旺宏、華亞科技及友達光電等業主頒發工程品質優良之獎牌或感謝狀。另本公司於氣體管路工程累積多年之實績後，挾著於氣體系統的高知名度優勢及優良的客戶關係，朝向多元化的經營，積極跨足無塵室統包工程之領域，接獲中美矽晶、達能、鼎承光電、達邁科技、正達光電、永光化學、台灣賽孚思、欣興電子、億光電子、旭德科技、曜凌光電、昇陽國際半導體、協益電子、乾坤科技、宜鼎及明興光電、台郡

科技等中小型無塵室與機電之統包工程，逐步累積實績及證明整合設計能力。

主要客戶群				
以客為尊 共創榮景				
晶圓廠	面板廠	光電廠	太陽能	其它
台積電	友達光電	晶元光電	中美矽晶	統一企業
聯華電子	群創光電	光磊科技	達能科技	健民製藥
美光科技	中華映管	泰谷光電	聯相光電	永光化學
南亞科技	和鑫光電	億光電子	圓晶太陽	泰興工程
華邦電子	瀚宇彩晶	安可光電	香港科學園	昇陽國際
力晶科技	龍騰光電	曜凌光電	昇陽光電	協益電子
旺宏電子	華佳彩			聯測科技
				安靠封測

②廠務設施整合設計施工能力

以中美矽晶新建工程乙案為例，本公司之設計團隊配合 3D 設計套圖，協助空調、消防、電力及土木之包商同步施工，使得中美矽晶竹南廠之無塵室能在 40 天內完成，逐步累積實績及整合設計能力，使本公司成為高科技業承攬商之代名詞。

3. 市場未來之供需狀況與成長性

① 未來市場供給面

高科技廠房機電系統工程業屬高門檻之工程服務業，國內目前從事機電工程之廠商雖不少，惟個別業者工程技術能力及施工項目多僅侷限於單一系統領域，且機電工程服務必需仰賴工程經驗及技術之長期累積、與業主長期合作及維修保固等因素下，將形成進入之障礙，未來之供給不易大幅增加。

另一方面，晶圓廠及面板廠之建廠金額龐大，對於承攬工程業者之營運規模及財務結構篩選甚嚴，因此國內能提供半導體及光電業者之大型機電工程業者僅少數之公司。

② 未來市場需求面

高科技廠房機電系統工程之商機，在於下游客戶因擴廠計畫或廠房升級所衍生之機電系統工程之需求，以下就半導體及光電產業加以分析其未來之資本支出情形：

A. 半導體業

國際半導體產業協會(SEMI)預測 2021 年晶圓廠設備支出為 721 億美元。儘管 2020 年全球半導體市場正從 2019 年初的低迷中恢復過來，但在 COVID-19 嚴重的影響背景下，雖然正對包括汽車行業在內的全球經濟帶來惡化的影響，但是，相對於全球其他的產業，半導體市場呈現出逆勢成長，這可歸因於 5G 智慧手機的出現，帶動市場需求增加。另一方面，由於人們生活方式出現了形態上的改變，例如遠距辦公和線上課程的趨勢激增，這使得包括 PC、數據中心相關設備等，因為「宅消費」突

然變成龐大的商機。

按產品領域來看，預測 2020 年全球離散元件(Discrete component)市場，將下降 1.2%至 236 億美元，2021 年則將成長 7.2%，而光電子也預估會下降 2.6%至 405 億美元，不過到了 2021 年將會反轉成長到 10.2%。

此外，在 2020 年大部分領域的元件市場都呈現成長的態勢，包括感測器預計將增長 7.4%，2021 年持續保持成長，達到 7.8%。數位 IC 部分，2020 年整體預計增長 6.4%，達到 3546 億美元(儲存元件：12.2%、邏輯元件：6.5%、微控制器：2.0%等)，2021 年時更成長 8.3%。整體半導體市場規模將達到 1 億美元。

具體來說，雷射發送模組(Laser Transmitter)的銷售額將比 2019 年增長 6%，整體的影像感測器(CMOS Sensor 和 CCD)也將成長 0.5%(如果 CMOS Sensor 單一市場規模的話，則成長 0.9%)，致動器(Actuators)也會有 1.4%的成長幅度。這三類半導體元件的市場規模有望在 2020 年達到歷史新高。展望半導體元件市場的未來，如果新疫苗能克服新的 COVID-19，預計 2021 年之後半導體市場將以更快的速度增長。

從目前的市場趨勢來看，很難預測 2021 年的 DRAM 和 NAND 都會恢復向過往一樣大規模的投資幅度，但考慮到智慧手機和高性能 PC 中主記憶體(DRAM)的容量和速度不斷增加，以及 SSD 儲存也逐漸成為主流。另一方面，資料中心和伺服器中 DRAM 的容量和速度，以及採用 SSD 作為主記憶單元的設備數量也不斷提升，因此相信 2021 年及以後 DRAM 和 NAND 的需求將繼續增長是必然的。

台積電年初宣布今年資本支出達 250~280 億美元，但為了解決產能吃緊日益嚴重問題，日前宣布未來 3 年將投入 1,000 億美元大舉擴產，業界預期台積電將在法說會中宣布調高今年資本支出至 300~310 億美元，上修幅度達 10~20%。法人看好台積電積極投資興建新晶圓廠，並擴大設備及備品採購，包括漢唐、帆宣、家登、京鼎、弘塑、信紘科、意德士等資本支出概念股直接受惠。

在先進製程部份，台積電除了增加 7 奈米及 5 奈米產能以因應客戶端強勁需求，亦將加快 3 奈米及 2 奈米等先進製程研發及提升量產規模。其中，針對 3 奈米打造的 Fab 18 廠第四期至第六期工程正在加快興建，預計明年上半年可開始裝機，明年下半年進入量產；2 奈米技術研發符合預期，位於新竹寶山的 2 奈米新晶圓廠將在明年動土興建。

再者，台積電在美國亞利桑那州投資設立 5 奈米晶圓廠，月產能 2 萬片的第一期工程將如期在 2024 年量產，然而在美國投資設立晶圓廠成本明顯高於台灣，也讓台積不得不追加資本支出。設備業者評估該廠量產後的 5 奈米晶圓製造成本將比台灣高出 20%。

在成熟製程部份，台積電將調撥逾 100 億美元資金，在現有晶圓廠區透過擴建生產線、升級設備提升效率等方式，擴充 28 奈米及 40 奈米以上成熟製程產能，以解決成熟製程供需失衡的結構性問題。

聯電 2021 資本支出為 15 億美元，較去年的 10 億美元大增 5 成。共同總經理王石表示，將用於滿足先進製程強勁需求，其中 15%用於 8 吋產能、85%用於 12 吋，主要用於 28 奈米產能擴充。2021 年整體產能將成長 3%，其中，8 吋產能因無塵室空間不足，僅能透過去瓶頸、產能優化等方式，提高整體產能，因此產能僅將增加 1%；12 吋產能則將成長 5%。2021 年 28 奈米產能將成長 20%，去年底產能約 4.53 萬片，目標今年底將達到 5.93 萬片，其中部分來自 40 奈米製程轉換，部分為新增產能。在 28 奈米產能大幅提升下，聯電預估今年營收占比將由去年的 14%，進一步攀升至 25%，可望成為聯電營收貢獻最高的製程。

旺宏 2021 年經常性資本支出預算 30.5 億元，以因應營運計畫需求，將從明年第一季起陸續投資，旺宏 NOR Flash 產品也打入蘋果新機 iPhone 12 的 OLED 面板用晶片供應鏈，市占率達 5 成，車用、醫療與工業用等三大領域應用，將是明年 NOR Flash 產品主要成長動能，由於中芯國際遭美政府實施供應商出口管制，看好美中貿易戰若不停歇，明年 NOR Flash 市場一定會供不應求。

華邦 2021 年資本支出董事會通過逾新台幣 131 億元的 12 吋晶圓廠資本支出預算，該預算將用於高雄新廠，並自民國 110 年 3 月（2021 年 3 月）開始陸續投資，期望能以充沛產能積極滿足客戶的多樣需求，並密切觀察市場動態與供需情況，以穩健腳步審視產能配置，進一步提升華邦於記憶體市場的長期競爭力。高雄新廠會以 DRAM 生產為主，主要是因 DRAM 新製程研發與新機台安裝有關，如此可在高雄新廠一步到位。台中廠部分以 Flash 生產為主，預計擴產製 5.8 萬片計畫不變，預計擴產多出的 4 千片產能會以 Flash 生產為主。

南亞科 2020 年資本支出 86.7 億元，2021 年預估將拉高至 150 億元，較去年成長 73%，其中的 60~70%將用於 10 奈米生產設備，其餘則用於廠務工程的營建需求。南亞科成功開發 10 奈米級 DRAM 製程技術，將可微縮至少三個世代，並用以發展 DDR5 及 LPDDR5 等下世代產品。自行開發的 10 奈米製程亦有不錯進展，第一代的 10 奈米級製程產品 8Gb DDR4 將於今年下半年開始送樣客戶，第二代 10 奈米級製程技術預計第三季導入試產，下世代 DDR5 預計今年下半年開始試產。南亞董事長吳嘉昭與新北市市長侯友宜於 2021 年 4 月 20 日共同宣布規模高達千億元的新投資案。據設備業者消息，南亞科將在新北市泰山區興建新的 12 吋 DRAM 廠，地點就選在南亞科泰山區 12 吋廠旁的大眾電腦用地，而台塑集團已同意南亞科新廠投資案。

B. 面板產業

進入 2021 年，受惠於上游關鍵零組件缺貨情況未解，各零組件價格更有價格調漲的動作，反映出上游供貨吃緊嚴重，預期將嚴重影響面板

產能的表現，促使供給呈現持續下滑的情況。至於需求面方面，受惠於新冠肺炎疫情逐漸和緩，帶動下游終端需求逐漸回溫，加上疫情仍未明顯有效解決，促使宅經濟、遠距商機持續發酵，尤其 2020 下半年仍未滿足的訂單，持續在 2021 上半年有持續需求表現，此外，Mini LED 新產品相繼上市，包括電視、顯示器、筆記型電腦、平板電腦、車用顯示器等，因此帶動 2021 上半年全球顯示器面板維持強勁的需求表現，預期本產業景氣將呈現持續樂觀成長的表現。

就未來產業趨勢分析，面板業者除了致力於舊有大宗的電視、顯示器、筆記型電腦、平板電腦、手機、車用顯示器等應用市場以外，亦積極進行價值升級，除了布局工控、公共顯示器、互動式看板、電競顯示器、電子白板、醫療、軍用等多元新興應用市場以外，亦將商業模式由單純的面板供應轉向解決方案的提供，藉此擴大營運規模與創造新的附加價值。此外，友達、群創等業者亦積極搶進各新興市場，其中在液晶天線市場方面，群創結盟微軟創辦人比爾蓋茲投資的新創公司 Kymeta 進軍低軌衛星應用市場，其旗下液晶超表面平板衛星天線已量產上市，並鎖定聯網汽車市場，由於具有無死角收訊的優異特性，因此已率先用在豐田的氫動力 Mirai 燃料電池汽車，故預期 2021 年該產品出貨量可望較 2020 年倍數成長。而友達亦看好液晶天線技術於 5G 毫米波的廣泛應用市場，故表示目前正與客戶在密切合作驗證此項技術，亦積極布局液晶天線市場。而除了友達、群創以外，中國面板大廠京東方亦積極跨此市場，該公司也與德商 ALCAN Systems、美國液晶生產商默克集團，以及歐洲衛星公司 SES 等業者結盟，針對液晶天線共同進行技術開發等合作，均顯示液晶天線未來具成長潛力。

在智慧應用市場方面，群創積極布局醫療器材應用領域，已攜手子公司睿生光電跨入醫療診斷應市場，發揮 TFT 的產品優勢，發展 X 光平板偵檢器產品，目前並已通過美國食品藥物管理局(FDA)、歐盟(CE)、台灣食品藥物管理署(TFDA)三大醫療體系之認證，已在人醫和獸醫市場展開銷售。至於友達則除了智慧零售、智慧娛樂與智慧醫療以外，該公司更積極搶進智慧製造與智慧交通市場，繼取得凌華 19%的股權，進軍智慧製造之後，2 月 22 日宣布取得工業電腦鑫創電子 7.7%股權，共同打造智慧交通與商用車聯網平台的全方位解決方案，藉此深化布局智慧交通市場，而由於鑫創電子在歐、美及亞洲的專殊商用車市場布局已有成效，同時亦積極布局東南亞、中東等地的大眾交通運輸系統市場，並有所斬獲，故友達將可透過鑫創電子既有通路，進一步拓展全球各地的車用面板市場。

綜合上述分析，預期 2021 上半年在零組件缺貨未解下，儘管中國持續有新增生產線量產，但整體產能供給仍將受限，加上下游遠距商機、宅經濟效應的持續發酵，加上經濟回溫帶動的下游終端需求，可望帶動需求持續成長，因此預估產業景氣仍將呈現樂觀態勢。未來業者則將積極進行技術升級與價值創造的多元布局策略，除了既有的大宗與利基市場以外，液晶天線市場與智慧應用市場將是具發展潛力的未來新興市場。

友達董事會通過 2021 年資本支出預算達 394.83 億元，對比去年實

際資本支出的 156 億元，大增 1.53 倍。近期面板市場價量俱揚，友達大手筆砸錢投資，新增資本支出主要用途於因應技術與產能優化、調整與建置。公司強調，394.83 億是預算的概念，會視計畫分年執行，分期支付，並非要在一個年度執行完畢，宅經濟促進「在家顯示」需求方興未艾，使得近期面板業景氣熱轉，加上過去幾年大陸廠商快速擴產的態勢緩下來，預期未來幾年不會再有非常大量、集中式的產能開出，得以讓產業回到市場機制，長期來說，對產業會是往較健康的方向發展，但是晶片供給吃緊，除非有新產能出來，否則全球晶片產能緊繃的現象不易緩解。

群創 2021 年資本支出將達 250 億元，較去年約 207 億元，年增 20%，將用於技術提升、運作維持、效能改善，群創表示，未來每年將保持固定比例資本支出，朝向高利基、高附加價值獲利方向努力，目前主要新技術產品包括 Mini LED、Micro LED，以及車載、商用、醫療等等多元應用顯示器，還有低軌衛星訊號接收的液晶平板衛星天線（LC Meta-Surface Antenna）等其它高端利基應用產品。

C. 太陽能光電產業

就主要太陽光電安裝國家的政策觀之 2020 年 11 月中國財政部發布《關於加快推進可再生能源發電補貼項目清單審核有關工作的通知》，要求加速審核存量項目，分批納入清單，符合規定的太陽能、風電均可納入補貼，並確定 2021 年可再生能源附加補助資金預算達人民幣 59.54 億元。因此在存量項目加速併網與補貼規模明確的帶動下，預測 2021 年中國新增裝機容量可較 2020 年進一步提高。而雖然 2020 年 10 月美國總統川普發布公告，表示 201 條款稅率的下調程度將由原訂從 2020 年的 20%降為 2021 年之 15%改為僅調整至 18%不過同年 12 月美國國會擬通過在 2021~2022 年維持太陽能投資稅收抵免率在 2020 年 26%的法案若該法案通過將可望支撐美國太陽光電開發商的投資意願。此外受惠於國外太陽光電市場逐步擺脫新冠肺炎疫情的干擾，加以基期較低，故 IHS Markit 預估 2021 年全球太陽光電安裝量將擴大為 158GW。

雖然太陽能電池需求明顯上升不過近年來中國主要業者積極進行擴產並陸續投入較 PERC 電池轉換效率更高之 HJT、TOPCon 電池的研發與試產，已對一般電池產品價格走勢形成明顯壓力。而因 2020 年年底中國政府逐步開放模組玻璃廠商擴產在相關零組件供應無虞，且太陽光電產業鏈中、上游主要業者持續以價格及轉換效率等優勢搶占市場主導權的環境中大型新增產能陸續投產將導致 2021 年太陽能電池價格仍維持下跌趨勢。

在我國推動太陽光電等再生能源相關政策方面雖然 2020 年年底我國太陽光電累計容量為 6.5GW 的設置目標量無法達標，此目標將延後至 2021 年第二季不過政府陸續簡化海岸太陽光電設置審查程序，並公告嘉

義縣、台南市「漁電共生先行區」範圍及面積，顯示相關太陽光電開發案可望逐步落實，新型態水面型太陽能電池模組的需求亦將隨之擴大。另一方面，在《再生能源發展條例》部分條文修正案中，明定用電大戶應建置再生能源發電設備或繳納代金，專作再生能源發展之用，而此用電大戶條款將自 2021 年起實施將帶動對本土再生能源的需求。在相關政策持續刺激本土太陽光電安裝需求較 2020 年回溫的環境中將可對本產業廠商營運表現產生助益。

整體而言因國產且獲得標檢局自願性產品驗證 Voluntary Product Certification, VPC 的太陽能電池模組持續享有躉購費率加成的優惠，故我國業者轉以下游太陽能電池模組與系統作為發展重心並集中資源於研發生產高效率與利基型電池產品。而雖然我國再生能源收購電價持續下調，不過 2021 年本土模組市場需求將恢復成長，可推升電池模組出貨量，新一代太陽能電池如 HJT 製程對導電漿用量提高，亦將帶動我國導電漿業者的銷售金額，然因太陽能電池產品價格持續走弱故預估 2021 年我國太陽能光電製造業產銷值僅與 2020 年持平。

另一方面在國內業務獲利穩定與新一代大尺寸矽晶圓陸續問世的環境中廠商相繼宣布擴產及產線升級計畫表十二不過中小型業者則無力負擔相關投資，因此我國本產業產能將持續集中且新增設備投資與模組輔助材料價格維持於相對高檔，均加重業者的成本負擔，因此業者的成本負擔，因此預估 2021 年我國太陽能光電製造業廠商營運表現將轉為與 2020 年持平。

我國主要太陽能廠商本土擴產計畫一覽

單位:MW

廠商	2020 年年初產能	2021 年產能
元晶	500(電池片)、500(模組)	750~800(電池片)、1,000(模組)
茂迪	250(電池片)、250(模組)	300(電池片)、550(模組)
安集	150(模組)	300(模組)

資料來源：各業者，台灣經濟研究院產經資料庫整理，2020 年 12 月。

5. 發展遠景之有利、不利因素與因應對策

①有利因素

A. 隨著科技技術世代發展與開發，原有產業不斷升級，新興產業不斷興起，產業技術的開發連帶的帶動廠房升級擴廠以符合其生產所需，工程服務亦隨著大環境的改變而不斷成長，人工智慧、物聯網、車用電子等應用將陸續蓬勃發展；行動智慧裝置規格的提升將持續驅動晶圓代工與封測的高階製程需求；政府祭出半導體相關推動方案，提出「晶片設計與半導體產業」推動方案，將以 2017~2020 年四年的時間來推動建構異質、跨業之高科技生態體系。

B. 本公司在廠務氣體管路、真空管路工程二十多年經驗，深受各大半導體及光電廠商肯定與信任。

C. 本公司針對整體解決方案(Total solution)提供設計、規劃、施工、監工、工安及測試人才充沛，全方位專案管理能力來滿足客戶需求。

D. 本公司於林口、台中與台南成立辦事處外，亦成立漢科系統科技(上海)有限公司、漢群貿易(上海)有限公司、漢科系統科技(新加坡)有限公司，增加各地域業務拓展，並邁向全球化。

E. 本公司業務範疇橫跨半導體、光電業、太陽能、觸控面板、生技醫藥及傳統產業等，不受單一產業景氣影響。

②不利因素

A. 相關國內同業間的劣質競爭趨勢。

B. 工程公司屬服務業，大規模的經營困難重重，除了本身的技術能力及管理需不斷的提升外，市場的不確定性、景氣循環的波動、專業人才的養成及人員的流動與老化，皆可能造成經營上的危機。

C. 產業高峰期與離峰期落差大，造成公司營運的不確定性增加，易因整體大環境景氣的變化而受牽連。

③因應對策

針對工程事業的競爭特性，涵蓋有價格、品質、技術能力等多項因素，又工程屬專業技術的服務性事業，重點在於人的素質及管理，為了維持全面性的品質一致性及信譽，務實推導公司所規定之規範，又本公司的成長本就已適應高競爭的環境，在競爭的市場中力求在平時就掌控自我要求的理念與形象，在因應市場失敗的錯誤中提升作業的高敏感度及服務能力，本公司長時間以來因應工程市場的變化，採取的態度為在平凡中求突出，平淡中求創新，平實中求變化，長時間的歷練及經歷，是本公司因應市場變遷及競爭的重要對策。

由於產業的景氣易受大環境的影響而改變，故本公司也在維繫重要客戶關係的同時，亦不斷的向外開拓新客源、新產業對象以及多角化經營增加公司營業項目。在各產業輪動高低起伏的同時，本公司可以即時的調整腳步與工作重心修正，進而維持一定的公司營運與成長，達到公司穩建成長與永續經營的目標。

(二)主要產品之重要用途及產製過程：本公司為工程承攬非特定量產產品，故不適用。

(三)主要原料之供應狀況：本公司主要產品之原料為管材、鋼材、閥件，與主要供應商建立長期策略聯盟合作關係，故原料供應狀況穩定。

(四)最近二年度任一年度中曾占進(銷)貨總額百分之十以上之客戶名稱及其進(銷)

貨金額與比例，並說明其增減變動原因。

- 1.最近二年度任一年度中曾占進貨總額百分之十以上之廠商名稱及進貨金額與比例：近二年度均無單一廠商進貨總額超過百分之十以上之情形。

本公司工程成本中除原料採購外，尚有將單項工程分包予協力廠商之情形，供應商之選擇皆依本公司協力廠商管理程序作業，視各工程性質、業主需求、施工地點、廠商施工品質及配合度而有所變化。本公司與各項材料設備與工程分包廠商均已建立穩固之供貨與合作關係，故進貨集中風險並不大。

- 2.最近二年度任一年度中曾占銷貨總額百分之十以上之客戶名稱及銷貨金額與比例：

單位：新台幣仟元

項目 (註 1)	108 年度				109 年度			
	名稱	金 額	佔全年度銷貨 淨額比率(%)	與發行人 之關係	名稱	金 額	佔全年度銷貨 淨額比率(%)	與發行人 之關係
1.	A	1,013,689	36.81%	-	A	1,108,753	38.93%	-
2.	B	2,970	0.11%	-	B	318,079	11.17%	-
5.	其他	1,737,108	63.08%	-	其他	1,420,997	49.90%	-
	銷貨 淨額	2,753,767	100.00%	-	銷貨 淨額	2,847,829	100.00%	-

註 1：列明最近二年度銷貨總額百分之十以上之客戶名稱及其銷貨金額與比例，但因契約約定不得揭露客戶名稱或交易對象如為個人且非關係人者，得以代號為之。

本公司為專業系統整合工程服務業，與工程業主間之工程服務關係均以專案處理，且本公司所承攬工程皆在合約中訂定施工期間，若無特殊因素則依工程進度施工，故當本公司承攬合約總價款較高之工程個案完工時，則該期間之工程服務收入會有較集中於某些客戶之現象。

(五)最近二年度生產量值：

單位：新台幣仟元

生產 量值 主要 商品（或部門別）	年 度					
	108 年度			109 年度		
	產能 (註 1)	產量 (註 1)	產值 (註 1)	產能 (註 1)	產量 (註 1)	產值 (註 1)
製程管路工程設計施工	-	-	1, 649, 363	-	-	1, 560, 276
無塵室及機電統包	-	-	272, 869	-	-	322, 045
特殊氣體氣瓶櫃及廢氣處理機	-	-	208, 281	-	-	337, 754
濕製程設備、化學系統統包及其他	-	-	71, 552	-	-	102, 178
合 計	-	-	2, 202, 065	-	-	2, 322, 253

註 1：本公司主要提供製程管路工程設計施工等服務，故無法計算產能及產量，僅依產品別統計產值表列。

(六)最近二年度銷售量值：非產製成本，故數量統計不易僅以值表示：

單位：新台幣仟元

<div> <div>年 度</div> <div>銷售 量值</div> <div>主要商品 (或部門別)</div> </div>	108 年度				109 年度			
	內 銷		外 銷		內 銷		外 銷	
	量 (註 1)	值 (註 1)	量 (註 1)	值 (註 1)	量 (註 1)	值 (註 1)	量 (註 1)	值 (註 1)
製程管路工程設計施工	-	1,413,714	-	703,214	-	1,289,921	-	643,066
無塵室及機電統包	-	287,308	-	-	-	347,036	-	-
特殊氣體氣瓶櫃及廢氣處理機	-	229,895	-	37,270	-	353,609	-	86,168
濕製程設備、化學系統統包及其他	-	78,716	-	3,650	-	125,392	-	2,637
合 計	-	2,009,633	-	744,134	-	2,115,958	-	731,871

註 1：本公司主要提供製程管路工程設計施工等服務，故無法計算產能及產量，僅依產品別統計產值表列。

三、從業員工最近二年度及截至年報刊印日止從業員工人數、平均服務年資、平均年齡及學歷分布比率

110 年 03 月 31 日

年 度		108 年度	109 年度	當年度截至 110 年 03 月 31 日(註)
員 工 人 數	總經理室	11	9	8
	製程管路工程設計施工	145	148	139
	無塵室及機電統包	36	30	28
	特殊氣體氣瓶櫃及廢氣處理機	110	115	113
	濕製程設備、化學系統統包及其他	21	22	23
	風險管理及品質保證處	65	60	56
	總管理處	31	31	32
	業務行銷處	18	19	19
合 計		437	434	418
平 均 年 歲		32.4	31.8	31.6
平 均 服 務 年 資		3.54	3.42	3.21
學 歷 分 布 比 率	博 士	0%	0%	0%
	碩 士	5%	6%	6%
	大 專	90%	89%	89%
	高 中	4%	4%	4%
	高 中 以 下	1%	1%	1%

註：應填列截至年報刊印日止之當年度資料。

四、環保支出資訊

本公司最近年度及截至年報刊印日止，因污染環境所遭受之損失(包括賠償及環境保護稽查結果違反環保法規事項，應列明處分日期、處分字號、違反法規條文、違反法規內容、處分內容)，並揭露目前及未來可能發生之估計金額與因應措施，如無法合理估計者，應說明其無法合理估計之事實：最近年度及截至年報刊印日止，本公司未因環境污染事件遭受損失或處分。

漢科集團所經營之業務尚不致產生任何污染，廠務、製程系統規劃及整合服務業務方面係為高科技產業設計、規劃、施工及安裝其廠務設施，其施工過程並無廢水、廢氣等污染源產生，另依客戶需求於廠內組裝之設備其組裝過程並無廢氣、廢水產生；此外，對於施工或組裝過程所產生之廢棄物，均依政府規定及業主規範清理，並同步要求下包協力商配合公司政策執行。故本集團所從事之業務並無環境污染情形。

五、勞資關係

(一)列示公司各項員工福利措施、進修、訓練、退休制度與其實施情形，以及勞資間之協議與各項員工權益維護措施情形

1. 員工福利措施

本公司為促進勞資和諧、凝聚員工向心力及照顧員工福利，除勞工及全民健康保險外並設有職工福利委員會，以推動各項職工福利措施包括員工健康檢查、員工旅遊、戶外活動及年終尾牙等，並協助溝通勞資雙方意見。

本公司之主要員工福利措施如下：

- ①員工分紅、年終獎金。
- ②勞保、健保及團體保險。
- ③視營業狀況，舉辦員工旅遊。
- ④成立員工服務委員會，提供員工服務及生活照顧，以增加員工的歸屬感為宗旨，每月壽星給予生日卡片及生日禮券及不定期舉辦及處理有關互助及服務項目之活動。
- ⑤員工婚喪喜慶禮金及慰問金發放。
- ⑥舉辦員工康樂及聚餐活動。
- ⑦教育訓練補助。

2. 進修及訓練

人才是公司最重要的資產，公司希望透過學習與發展的規劃與推動，來逐步提昇同仁的專業素質與潛力，除了增進組織的整體績效與競爭優勢外，亦提供同仁持續學習與發展的機會。

(1)依訓練方式之不同，可區分為：

A. 新進人員(或職務調動)訓練。

B. 在職訓練：各部門應於每年新年度目標訂定後，根據營運目標、發展趨勢與各項管理活動，於每年十二月底前，提出次年度之「年度教育訓練計劃」及預算，呈總經理核准後實施，各項訓練後由總管理處登錄訓練記錄。

(2)本公司109年度員工教育訓練統計如下：

項 目		統 計	課 程 說 明
自 辦	自辦教育訓練班次	共計87班	品質保證教育訓練、工簽單及工程管理表單訓練、侷限空間作業規定、實驗規劃及執行、生產流程切管及焊接之品質檢驗、L1高風險作業教育訓練、Local scrubber節能減廢設計、IPA CTU設備介紹、GC上線前FLASH盤面操作流程、化學及水系統材料介紹、常見半導體廠氣體特性解析、真空管材料介紹、REVIT(基本建築及MEP機電)操作概、冰水系統工程、保溫加熱系統、風管系統工程、L/S機構設計、氣體監控系統、合約審閱重點..等。
	自辦訓練時數	194時	
外 派	派外訓練時數	3,062時	主管言詞訓練與部屬抱怨處理、勞工安全教育課程、洞悉顧客心理及關係經營課程、營造業教育訓練課、丙種勞工安全衛生訓練、急救人員安全訓練、職業安全衛生管理回訓、屋頂作業安全衛生訓練、有機溶劑作業、鋼結構塗裝檢查員、焊工鐵材認證教育訓練、非破壞性檢測訓練、QC鐵材認證教育訓練、SWG/VCR技術認證、業務與採購雙向談判技巧、施工架組配作業主管安全衛生教育訓練、會計主管持續教育訓練、專案的談判與協商、防爆電氣監工實務、Haho-AdobeXD/PS網頁設計與UI教學、Swagelok接頭認證、機電工程研訓課程、企業編製財務報告能力政策解析及內稽內控實務重點、企業業務人員必備的法律知識及責任、如何偵防隱匿的舞弊跡象及實例研討、內部講師提升訓練..等。含自辦外聘講師費用。
	教育訓練總費用	1,484仟元	含自辦外聘講師費用。

(3)本公司財會稽核相關人員取得國內外相關證照情形：

- A. 財團法人中華民國證券暨期貨市場發展基金會：企業內部控制基本能力測驗合格證明：稽核室一人。
- B. ISO9001：2015 內部稽核訓練 17 位//測驗合格。
- C. 2018 內部稽核訓練 48 位//測驗合格。

3. 退休制度與其實施狀況

本公司為安定員工退休後的生活，依法訂定勞工退休辦法，並成立勞工退休準備金監督委員會，且每月依薪資費用總額2%之比率定期提撥退休準備金並儲存於中央信託局專戶，以保障勞工權益。94年7月1日起併行採用政府新制退休辦法，依勞工薪資總所得提撥6%至員工個人退休金專戶；有自願提繳退休金者，另依自願提繳率自員工每月薪資中代為扣繳至勞保局之個人退休金專戶。

本公司依勞工退休金條例適用規定如下：

1. 自請退休：

勞工有下列情形之一得自請退休：（選擇適用勞工退休金條例者，依同條例規定辦理）。

(1)工作十五年以上年滿五十五歲者。

- (2)工作二十五年以上者。
- (3)工作十年以上年滿六十歲者。

2. 強制退休：

員工非有下列情形之一者，本公司不得強制其退休：

- (1)年滿六十五歲者。
- (2)心神喪失或身體殘廢不堪勝任工作者。

前項第一款所規定之年齡，對於擔任具有危險、堅強體力等特殊性質之工作者，本公司得報請中央主管機關核准調整。但不得少於五十五歲。

3. 退休金給與標準：

- (1)適用勞動基準法前、後之工作年資及依勞工退休金條例選擇繼續適用「勞動基準法」退休金規定或保留適用勞工退休金條例前之工作年資，其退休金給與標準依勞動基準法第八十四條之二及第五十五條計給。
- (2)具有前項之工作年資且依第三十五條第一項第二款規定強制退休之員工，其心神喪失或身體殘廢係因執行職務所致者，依勞動基準法第五十五條第一項第二款規定加給百分之二十。
- (3)適用勞工退休金條例退休金規定之員工，本公司按月提繳其工資6%之金額至勞工個人之退休金專戶。

4. 退休金給付：

本公司應給付員工之退休金，自員工退休之日起三十日內給付之。

5. 退休金請求權時效：

- (1)員工適用勞動基準法退休金規定者，其請領退休金權利，自退休之次月起，因五年間不行使而消滅。請領退休金權利不得讓與、抵銷、扣押或供擔保。
- (2)員工依勞動基準法規定請領退休金者，得檢具證明文件，於金融機構開立專戶，專供存入勞工退休金之用。專戶內之存款，不得作為抵銷、扣押、供擔保或強制執行之標的。

4. 勞資間之協議與各項員工權益維護措施情形

- ①本公司重視員工意見，致力建立一開放溝通之環境。主管及與各部門亦會定期召開勞資會議，鼓勵同仁有意見隨時以公開及透明的方式與相關人員溝通，並要求主管及相關部門迅速給予回覆，以求落實雙向溝通的目的。
- ②由於勞資關係和諧，勞資雙方尚無發生重大糾紛而協議之情事。

5. 員工認股、分紅入股辦法

員工利潤分享計劃，是以員工實際參與分享公司營運成果，並與公司營運目標相結合。年度如有獲利，應提撥8%為員工酬勞，由董事會決議以股票或現金分派發放，其發放對象包含符合一定條件之從屬公司員工。但公司尚有累積虧損時，應預先保留彌補數額，再依前項比例提撥員工酬勞。公司並

於每次辦理增資時，提撥一定比例的增資額供員工入股，員工可依個人意願認購股票。

6. 員工行為或倫理守則

本公司為確保勞資關係和諧，並延續優良的企業文化，以鞏固企業核心價值、永續發展的目標，除於制度面強化員工福利、進修訓練之內涵，並依法落實退休制度、勞資協調會議之規定外，有鑑於企業之經營必須建構於誠信之基礎上，因此對於員工之品德操守，亦在內部控制之管理考量下，訂有「工作規則」手冊，明訂本公司保密守則及服務守則，勞雇雙方均應致力於企業倫理及職業道德之建立，俾使員工可清楚瞭解其行為或倫理應遵循之守則，以確保公司之發展，主要規範如下：

- (1) 企業願景與經營理念(誠信守法、安全品質、創新服務)、公司組織與沿革。
- (2) 員工應知道的規定事項：新進員工報到手續、薪資、考勤、解僱、資遣、留職停薪及停職、離職、退休、調遷、出差、獎懲辦法、考績。解僱篇針對員工應有的操守與倫理守則特別要求，如重大侮辱行為、故意損耗機器物品、連續曠職、違反勞動契約或公司規章(聚眾要挾、攜帶違禁物品、營私舞弊、挪用公款、收受賄賂、偽造或盜用印信、造謠滋事、偷竊、工作場所賭博、酗酒滋事.....等)。
- (3) 保密守則：確實履行各種保密規定，不探聽、不傳述公司機密，凡非職務上所知悉或持有之公司機密，縱令知悉或持有亦應避免外洩。
- (4) 服務守則：強調不私自經營與公司業務有關之事業、維護公司榮譽，恪守公司規章政策、言行誠實守份、不得有放蕩、賭博、酗酒等損害名譽之行為，並遵守工業安全作業規定，不帶火種入廠區等等。
- (5) 員工福利措施：如上述五、勞資關係(一)之1所述。
- (6) 員工假期：本公司秉持人性化之理念，強調工作與生活並重，因此，鼓勵員工能充份利用假期，達到自我放鬆的目的，期盼充分休息之後，在工作上更能獲得優異的表現。員工享有的假期如下：休(例)假日、特別休假、婚假、事假、補休、公假，與勞基法規定之各項必要假別，如病假、產假、公傷病假、喪假、陪產假、生理假、家庭照顧假等等。
- (7) 心中有話何處話：總管理處設置「員工意見反應」之電子信箱，同仁工作上或是生活上對公司皆可提出建言，作為改善參考依據。另，公司內的連絡方式，可利用現有的E-MAIL及電話系統、視訊系統進行訊息與資料交換、溝通，凝聚同仁共識，發揮群策群力的最大功效。

7. 員工工作環境與人身安全之保護措施：

我們堅信安全衛生與工程作業同等重要，為強化同仁對風險預防管理能力，經由持續改善職業安全衛生作業，確保工程施作之品質與安全健康。

職業安全衛生作業之各項辦法措施訂定及推動，除符合職業安全衛生法令之外，務求紀律、安全、衛生、健康、專業。

我們承諾將會：

- (1)持續改善：落實標準作業程序書之實施，防止意外事故與影響勞工身心健康的發生。
- (2)符合法規：遵守法令規章及相關要求，是各階層主管之首要責任。
- (3)自動檢查：實行工作安全分析，以及早發現潛在危害性之工作與環境，避免人員損失。
- (4)安衛管理：重視員工安全與健康，確保所有員工生命安全與身心健康。
- (5)最終目標：零災害。

我們對員工的安全與衛生十分重視，從員工上下班交通安全、雇用前身體健康檢查、雇用後的定期健康檢查及健康促進，並推行臨場服務規劃，創造健康工作職場，以及員工進廠前安衛宣導、個人 PPE 提供(安全帽、安全鞋、護目鏡、耳塞耳罩…等)、固定每週工作守則 SOP 教育宣導(高架、用電、動火、侷限、高風險…等)、提昇員工專業領域，不定期開課部門教育訓練，一系列完善的課程規範並落實實施。

為保護本公司各部門同仁工作安全及公司財產設備安全，制定緊急應變計劃，目的在加強員工對緊急情況(事故、災害)之應變能力並制定正確之處理程序，經由持續的訓練考核，期使各部同仁遇有緊急事故時以正確的知識，熟練操作緊急應變與事故防護處理程序，確保同仁生命安全與廠區設施運轉安全。

依消防法之規定設置完整之消防系統，每季皆進行消防及逃生設備檢查，每半年實施消防緊急災害應變演練，定期排定計劃加以演練，並檢討以確認其系統的有效性。作業場所裡，依法設置有急救人員以及依主管機關規定，設置勞工安全衛生管理單位，編制有管理師、管理員負責勞工安全衛生業務，協助各廠區安全衛生推行作業。

同時為提昇安全衛生管理效能與國際接軌，本公司於民國 95 年已經通過職業安全衛生管理系統 OHSAS 18001 國際認證，並於 109 年 4 月轉換為 ISO 45001 國際認證。為落實職業安全衛生政策，透過內外部之議題及風險評估與法規查核之鑑別，考量各項危害風險；對可能造成顯著安衛風險之部份，以及內外部之需求與期望，並應設定目標、標的及管理方案加以管理、改善，此外我們也提供員工建議及申述管道，聽取員工之建議，以塑造優質安全衛生文化，提昇公司企業形象。每年並持續聘外稽人員稽核認證，以達企業永續經營與發展之基石。

環保意識逐漸抬頭，公司對環保非常重視，推動環境管理系統的好處與貢獻分別在空氣污染、水污染、廢棄物、毒物及噪音污染能夠有效進行管制，達到減廢、降低成本等的好處，有效減少整體環境破壞風險、達到永續經營的宣示。本公司逐年汰換節能減碳之 LED 及感應式燈具、午休減少用量等措施、冷氣設備逐步汰換一級省電環保之機種、裝設節水設備並配合節水節電宣導教育訓練，期能為保護地球盡一點心力。

(二)最近年度及截至年報刊印日止，因勞資糾紛所遭受之損失(包括勞工檢查結果違反

勞動基準法事項，應列明處分日期、處分字號、違反法規條文、違反法規內容、處分內容)，並揭露目前及未來可能發生之估計金額與因應措施，如無法合理估計者，應說明其無法合理估計之事實：

1. 本公司自成立至今，均維持和諧之勞資關係，故未有因勞資糾紛而造成重大損失。
2. 本公司最近二年度並無因勞資糾紛而遭受重大損失，勞資關係和諧，未來發生勞資糾紛之可能性亦極微。

六、重要契約

契約性質	當事人	契約起訖日期	主要內容	限制條款
配管工程訂單	A 公司	106.10.13 起依預計進度施工	新建氣體配管工程	有保固承諾
配管工程訂單	B 公司	106.10.15 起依預計進度施工	新建氣體配管工程	有保固承諾
配管工程訂單	C 公司	108.01.20 起依預計進度施工	新建氣體配管工程	有保固承諾
配管工程訂單	A 公司	107.07.27 起依預計進度施工	新建氣體配管工程	有保固承諾
配管工程訂單	C 公司	108.09.15 起依預計進度施工	新建氣體配管工程	有保固承諾
配管工程訂單	D 公司	109.05.15 起依預計進度施工	新建氣體配管工程	有保固承諾
無塵室及機電統包作業	D 公司	106.09.20 起依預計進度施工	空調系統擴充工程	有保固承諾
無塵室及機電統包作業	E 公司	108.08.31 起依預計進度施工	空調系統擴充工程	有保固承諾
基礎水電訂單	F 公司	108.10.15 起依預計進度施工	基礎水電工程	有保固承諾
無塵室及機電統包作業	G 公司	109.12.17 起依預計進度施工	空調水電擴充工程	有保固承諾
銀行融資合約	玉山銀行	109/11/04-110/11/24	綜合/專案融資及保證函額度	-
銀行融資合約	元大銀行	109/04/29-110/04/29	綜合融資額度	-
銀行融資合約	土地銀行	109/05/21~110/05/21	綜合/專案融資及保證函額度	-
銀行融資合約	新光銀行	108/11/18-110/11/18	綜合融資及保證函額度	-
銀行融資合約	花旗銀行	109/09/30-110/10/15	綜合融資及保證函額度	-
銀行融資合約	兆豐銀行	109/12/03-110/06/28	專案押標金/工程履約保證額度	-

陸、財務概況

一、最近五年度簡明資產負債表及綜合損益表、會計師姓名及其查核意見

(一) 簡明資產負債表及綜合損益表資料

1. 個體簡明資產負債表 - 採用國際財務報導準則

單位：新台幣仟元

年 度 項 目		最 近 五 年 度 財 務 資 料 (註 1)				
		105 年	106 年	107 年	108 年	109 年
流 動 資 產		2,471,773	2,237,288	2,086,391	1,695,229	1,859,615
不動產、廠房及設備 (註 2)		230,568	242,332	269,425	302,592	304,461
無 形 資 產		-	-	-	-	-
其 他 資 產 (註 2)		298,525	354,494	443,280	469,008	518,205
資 產 總 額		3,000,866	2,834,114	2,799,096	2,466,829	2,682,281
流動負債	分配前	1,568,856	1,352,289	1,232,514	972,816	1,114,646
	分配後	1,545,225	1,325,953	1,196,953	946,249	1,084,699(註 4)
非 流 動 負 債		111,626	109,910	124,034	98,520	105,405
負債總額	分配前	1,680,482	1,462,199	1,356,548	1,071,336	1,220,051
	分配後	1,656,851	1,435,863	1,320,987	1,044,769	1,190,104(註 4)
歸屬於母公司業主之 權 益		1,320,384	1,371,915	1,442,548	1,395,493	1,462,230
股 本		730,476	730,476	730,476	730,476	730,476
資 本 公 積		320,338	320,338	320,338	320,338	320,338
保留 盈餘	分配前	286,630	339,898	417,877	386,943	486,716
	分配後	140,535	160,931	198,734	277,371	293,570(註 4)
其 他 權 益		(17,060)	(17,060)	(18,797)	(42,264)	(35,557)
庫 藏 股 票		0	0	0	0	0
非 控 制 權 益		0	0	0	0	0
權 益 總 額	分配前	1,320,384	1,371,915	1,442,548	1,395,493	1,462,230
	分配後	1,174,289	1,192,948	1,223,405	1,285,921	1,269,084(註 4)

註1：上列各年度財務資料均經會計師查核簽證。

註2：當年度曾辦理資產重估價者，應予列註辦理日期及重估增值金額。

註3：截至年報刊印日前，上市或股票已在證券商營業處所買賣之公司如有最近期經會計師查核簽證或核閱之財務資料，應併予揭露。

註4：上稱分配後數字，係110年3月19日董事會決議之金額。

註5：財務資料經主管機關通知應自行更正或重編者，應以更正或重編後之數数列編，並註明其情形及理由。

2.個體簡明綜合損益表 - 採用國際財務報導準則

單位：新台幣仟元

年 度 項 目	最 近 五 年 度 財 務 資 料 (註1)				
	105 年	106 年	107 年	108 年	109 年
營 業 收 入	2,608,594	2,764,261	2,875,118	2,157,304	2,247,563
營 業 毛 利	389,876	410,635	467,715	400,711	429,815
營 業 損 益	153,848	200,130	189,853	186,785	231,336
營業外收入及支出	61,317	37,143	131,700	52,319	38,187
稅 前 淨 利	215,165	237,273	321,553	239,104	269,523
繼 續 營 業 單 位 本 期 淨 利	186,662	202,620	259,884	190,646	211,571
停 業 單 位 損 失	0	0	0	0	0
本 期 淨 利 (損)	186,662	202,620	259,884	190,646	211,571
本期其他綜合損益 (稅 後 淨 額)	(22,392)	(4,994)	(10,284)	(18,558)	4,480
本期綜合損益總額	164,270	197,626	249,600	172,088	216,051
淨 利 歸 屬 於 母 公 司 業 主	186,662	202,620	259,884	190,646	211,571
淨利歸屬於非控制權益	0	0	0	0	0
綜合損益總額歸屬於母 公 司 業 主	164,270	197,626	249,600	172,088	216,051
綜合損益總額歸屬於非 控 制 權 益	0	0	0	0	0
每 股 盈 餘	2.52	2.73	3.50	2.58	2.90

註1：上列各年度財務資料均經會計師查核簽證。

註2：截至年報刊印日前，上市或股票已在證券商營業處所買賣之公司如有最近期經會計師查核簽證或核閱之財務資料，應併予揭露。

註3：停業單位損失以減除所得稅後之淨額列示。

註4：財務資料經主管機關通知應自行更正或重編者，應以更正或重編後之數字列編，並註明其情形及理由。

3.合併簡明資產負債表 - 採用國際財務報導準則

單位：新台幣仟元

項 目 \ 年 度	最 近 五 年 度 財 務 資 料 (註 1)				
	105 年	106 年	107 年	108 年	109 年
流 動 資 產	2,932,423	2,681,035	2,700,839	2,372,488	2,541,969
不動產、廠房及設備 (註 2)	324,582	429,560	451,026	458,372	455,410
無 形 資 產	10,504	10,504	10,504	10,504	10,504
其 他 資 產 (註 2)	36,507	31,202	34,298	36,322	40,107
資 產 總 額	3,304,016	3,152,301	3,196,667	2,877,686	3,047,990
流動負債	分配前	1,872,006	1,668,944	1,627,589	1,382,831
	分配後	1,848,375	1,642,608	1,592,028	1,356,264
非 流 動 負 債	111,626	111,442	126,530	99,362	105,405
負債總額	分配前	1,983,632	1,780,386	1,754,119	1,482,193
	分配後	1,960,001	1,754,050	1,718,558	1,455,626
歸屬於母公司業主之 權 益	1,320,384	1,371,915	1,442,548	1,395,493	1,462,230
股 本	730,476	730,476	730,476	730,476	730,476
資 本 公 積	320,338	320,338	320,338	320,338	320,338
保留 盈餘	分配前	286,630	339,898	417,877	386,943
	分配後	140,535	160,931	198,734	277,371
其 他 權 益	(17,060)	(18,797)	(26,143)	(42,264)	(35,557)
庫 藏 股 票	0	0	0	0	0
非 控 制 權 益	0	0	0	0	0
權 益 總 額	分配前	1,320,384	1,371,915	1,442,548	1,395,493
	分配後	1,174,289	1,192,948	1,223,405	1,285,921
					1,269,084(註 4)

註 1：上列各年度財務資料均經會計師查核簽證。

註 2：當年度曾辦理資產重估價者，應予列註辦理日期及重估增值金額。

註 3：截至年報刊印日前，上市或股票已在證券商營業處所買賣之公司如有最近期經會計師查核簽證或核閱之財務資料，應併予揭露。

註 4：上稱分配後數字，係 110 年 3 月 19 日董事會決議之金額。

註 5：財務資料經主管機關通知應自行更正或重編者，應以更正或重編後之數字列編，並註明其情形及理由。

4.合併簡明綜合損益表 - 採用國際財務報導準則

單位：新台幣仟元

年 度 項 目	最 近 五 年 度 財 務 資 料 (註1)				
	105 年	106 年	107 年	108 年	109 年
營 業 收 入	3,282,316	3,403,615	3,719,899	2,753,767	2,847,829
營 業 毛 利	504,815	524,703	655,894	551,702	525,576
營 業 損 益	220,291	261,288	301,746	250,491	282,705
營 業 外 收 入 及 支 出	3,199	(21,294)	43,902	14,195	8,137
稅 前 淨 利	223,490	239,994	345,648	264,686	290,842
繼 續 營 業 單 位 本 期 淨 利	186,662	202,620	259,884	190,646	211,571
停 業 單 位 損 失	0	0	0	0	0
本 期 淨 利 (損)	186,662	202,620	259,884	190,646	211,571
本 期 其 他 綜 合 損 益 (稅 後 淨 額)	(22,392)	(4,994)	(10,284)	(18,558)	4,480
本 期 綜 合 損 益 總 額	164,270	197,626	249,600	172,088	216,051
淨 利 歸 屬 於 母 公 司 業 主	186,662	202,620	259,884	190,646	211,571
淨利歸屬於非控制權益	0	0	0	0	0
綜 合 損 益 總 額 歸 屬 於 母 公 司 業 主	164,270	197,626	249,600	172,088	216,051
綜 合 損 益 總 額 歸 屬 於 非 控 制 權 益	0	0	0	0	0
每 股 盈 餘	2.52	2.73	3.50	2.58	2.90

註1：上列各年度財務資料均經會計師查核簽證。

註2：截至年報刊印日前，上市或股票已在證券商營業處所買賣之公司如有最近期經會計師查核簽證或核閱之財務資料，應併予揭露。

註3：停業單位損失以減除所得稅後之淨額列示。

註4：財務資料經主管機關通知應自行更正或重編者，應以更正或重編後之數字列編，並註明其情形及理由。

(三) 最近五年度簽證會計師姓名及查核意見：

簽證年度	會計師姓名	會計師事務所名稱及地址電話	查核意見
105 年	蔡美貞 會計師 陳錦章	勤業眾信聯合會計師事務所 地址：台北市民生東路 3 段 156 號 12 樓 電話：(02)2545-9988	無保留意見
106 年	葉東輝 會計師 蔡美貞	勤業眾信聯合會計師事務所 地址：台北市民生東路 3 段 156 號 12 樓 電話：(02)2545-9988	無保留意見
107 年	葉東輝 會計師 蔡美貞	勤業眾信聯合會計師事務所 地址：台北市民生東路 3 段 156 號 12 樓 電話：(02)2545-9988	無保留意見
108 年	葉東輝 會計師 高逸欣	勤業眾信聯合會計師事務所 地址：台北市民生東路 3 段 156 號 12 樓 電話：(02)2545-9988	無保留意見
109 年	葉東輝 會計師 高逸欣	勤業眾信聯合會計師事務所 地址：台北市民生東路 3 段 156 號 12 樓 電話：(02)2545-9988	無保留意見

二、最近五年度財務分析

(一) 財務分析：國際財務報導準則(個體)

年 度 (註 1)		最 近 五 年 度 財 務 分 析				
		105 年	106 年	107 年	108 年	109 年
分析項目 (註 3)						
財務結構 (%)	負債占資產比率	56.00	51.59	48.46	43.43	45.49
	長期資金占不動產、廠房及設備比率	621.08	611.49	581.45	493.74	514.89
償債能力 %	流動比率	157.55	165.44	169.28	174.26	166.83
	速動比率	70.49	86.95	59.44	83.45	89.98
	利息保障倍數	39.89	66.20	262.43	151.29	2723.45
經營能力	應收款項週轉率 (次)	8.63	5.51	5.92	5.20	5.38
	平均收現日數	42.29	66.24	61.65	70.19	67.84
	存貨週轉率 (次)	1.78	1.99	2.04	1.58	2.10
	應付款項週轉率 (次)	2.77	2.95	3.11	2.47	2.57
	平均銷貨日數	205.06	183.41	178.92	231.01	173.81
	不動產、廠房及設備週轉率 (次)	11.31	11.41	10.67	7.13	7.38
	總資產週轉率 (次)	0.87	0.98	1.03	0.87	0.84
獲利能力	資產報酬率 (%)	6.88	7.05	9.26	7.29	8.22
	權益報酬率 (%)	14.71	15.05	18.47	13.44	14.81
	稅前純益占實收資本額比率 (%) (註 7)	29.46	32.48	44.02	32.73	36.90
	純益率 (%)	7.16	7.33	9.04	8.84	9.41
	每股盈餘 (元)	2.52	2.73	3.50	2.58	2.90
現金流量	現金流量比率 (%)	5.75	0.89	28.06	28.18	46.21
	現金流量允當比率 (%)	24.47	8.30	16.56	24.50	47.72
	現金再投資比率 (%)	1.78	(8.16)	9.59	3.28	22.91
槓桿度	營運槓桿度	1.16	1.12	1.12	1.12	1.12
	財務槓桿度	1.04	1.02	1.01	1.01	1.00

請說明最近二年度各項財務比率變動原因：(若增減變動未達 20%者可免分析)

1. 利息保障倍數：主要係因 109 年度利息支出較前一年度減少所致。
2. 存貨週轉率：主要係因 109 年度平均存貨較前一年度大幅減少所致。
3. 現金流量比率、現金流量允當比率、現金再投資比率：主要係因營業動淨現金流量較一年度增加所致。

註 1：上列各年度財務資料均經會計師查核簽證。

註 2：截至年報刊印日前，上市或股票已在證券商營業處所買賣之公司如有最近期經會計師查核簽證或核閱之財務資料，應併予分析。

註 3：年報本表末端，應列示如下之計算公式：

1. 財務結構

(1)負債占資產比率＝負債總額／資產總額。

(2)長期資金占不動產、廠房及設備比率＝（權益總額＋非流動負債）／不動產、廠房及設備淨額。

2.償債能力

(1)流動比率＝流動資產／流動負債。

(2)速動比率＝（流動資產－存貨－預付費用）／流動負債。

(3)利息保障倍數＝所得稅及利息費用前純益／本期利息支出。

3.經營能力

(1)應收款項(包括應收帳款與因營業而產生之應收票據)週轉率＝銷貨淨額／各期平均應收款項(包括應收帳款與因營業而產生之應收票據)餘額。

(2)平均收現日數＝365／應收款項週轉率。

(3)存貨週轉率＝銷貨成本／平均存貨額。

(4)應付款項(包括應付帳款與因營業而產生之應付票據)週轉率＝銷貨成本／各期平均應付款項(包括應付帳款與因營業而產生之應付票據)餘額。

(5)平均銷貨日數＝365／存貨週轉率。

(6)不動產、廠房及設備週轉率＝銷貨淨額／平均不動產、廠房及設備淨額。

(7)總資產週轉率＝銷貨淨額／平均資產總額。

4.獲利能力

(1)資產報酬率＝〔稅後損益＋利息費用×（1－稅率）〕／平均資產總額。

(2)權益報酬率＝稅後損益／平均權益總額。

(3)純益率＝稅後損益／銷貨淨額。

(4)每股盈餘＝（歸屬於母公司業主之損益－特別股股利）／加權平均已發行股數。（註4）

5.現金流量

(1)現金流量比率＝營業活動淨現金流量／流動負債。

(2)淨現金流量允當比率＝最近五年度營業活動淨現金流量／最近五年度（資本支出＋存貨增加額＋現金股利）。

(3)現金再投資比率＝（營業活動淨現金流量－現金股利）／（不動產、廠房及設備毛額＋長期投資＋其他非流動資產＋營運資金）。（註5）

6.槓桿度：

(1)營運槓桿度＝（營業收入淨額－變動營業成本及費用）／營業利益（註6）。

(2)財務槓桿度＝營業利益／（營業利益－利息費用）。

註4：上開每股盈餘之計算公式，在衡量時應特別注意下列事項：

1.以加權平均普通股股數為準，而非以年底已發行股數為基礎。

2.凡有現金增資或庫藏股交易者，應考慮其流通期間，計算加權平均股數。

3.凡有盈餘轉增資或資本公積轉增資者，在計算以往年度及半年度之每股盈餘時，應按增資比例追溯調整，無庸考慮該增資之發行期間。

4.若特別股為不可轉換之累積特別股，其當年度股利（不論是否發放）應自稅後淨利減除、或增加稅後淨損。特別股若為非累積性質，在有稅後淨利之情況，特別股股利應自稅後淨利減除；如為虧損，則不必調整。

註5：現金流量分析在衡量時應特別注意下列事項：

1.營業活動淨現金流量係指現金流量表中營業活動淨現金流入數。

2.資本支出係指每年資本投資之現金流出數。

3.存貨增加數僅在期末餘額大於期初餘額時方予計入，若年底存貨減少，則以零計算。

4.現金股利包括普通股及特別股之現金股利。

5.不動產、廠房及設備毛額係指扣除累計折舊前之不動產、廠房及設備總額。

註6：發行人應將各項營業成本及營業費用依性質區分為固定及變動，如有涉及估計或主觀判斷，應注意其合理性並維持一致。

註7：公司股票為無面額或每股面額非屬新臺幣十元者，前開有關占實收資本比率計算，則改以資產負債表歸屬於母公司業主之權益比率計算之。

國際財務報導準則(合併)

年 度 (註 1) 分析項目 (註 3)		最 近 五 年 度 財 務 分 析				
		105 年	106 年	107 年	108 年	109 年
財務結構 (%)	負債占資產比率	60.04	56.48	54.87	51.51	52.03
	長期資金占不動產、廠房及設備比率	441.19	345.32	347.89	326.12	344.22
償債能力 %	流動比率	156.65	160.64	165.94	171.57	171.71
	速動比率	71.62	81.74	66.31	88.29	100.09
	利息保障倍數	29.65	58.82	141.45	93.58	299.61
經營能力	應收款項週轉率 (次)	8.60	5.91	6.38	5.01	4.80
	平均收現日數	42.44	61.75	57.21	72.85	76.04
	存貨週轉率 (次)	1.79	2.07	2.13	1.60	2.11
	應付款項週轉率 (次)	2.58	2.85	2.88	2.14	2.27
	平均銷貨日數	203.91	176.32	171.36	228.12	172.98
	不動產、廠房及設備週轉率 (次)	10.11	7.92	8.25	6.01	6.25
	總資產週轉率 (次)	0.99	1.08	1.16	0.96	0.93
獲利能力	資產報酬率 (%)	5.97	6.38	8.25	6.35	7.17
	權益報酬率 (%)	14.71	15.05	18.47	13.44	14.81
	稅前純益占實收資本額比率 (%) (註 7)	30.60	32.85	47.32	36.23	39.82
	純益率 (%)	5.69	5.95	6.99	6.92	7.43
	每股盈餘 (元)	2.52	2.73	3.50	2.58	2.90
現金流量	現金流量比率 (%)	12.11	0.00	29.00	24.54	37.73
	現金流量允當比率 (%)	24.69	10.12	19.04	26.52	48.99
	現金再投資比率 (%)	10.10	(8.61)	16.26	6.89	24.27
槓桿度	營運槓桿度	1.13	1.12	1.12	1.16	1.15
	財務槓桿度	1.04	1.02	1.01	1.01	1.00

請說明最近二年度各項財務比率變動原因：(若增減變動未達 20%者可免分析)

1. 利息保障倍數：主要係因 109 年度利息支出較前一年度減少所致。
2. 存貨週轉率：主要係因 109 年度平均存貨較前一年度大幅減少所致。
3. 現金流量比率、現金流量允當比率、現金再投資比率：主要係因營業動淨現金流量較一年度增加所致。

註 1：上列各年度財務資料均經會計師查核簽證。

註 2：截至年報刊印日前，上市或股票已在證券商營業處所買賣之公司如有最近期經會計師查核簽證或核閱之財務資料，應併予分析。

註 3：年報本表末端，應列示如下之計算公式：

1. 財務結構

(1) 負債占資產比率 = 負債總額 / 資產總額。

(2)長期資金占不動產、廠房及設備比率＝（權益總額＋非流動負債）／不動產、廠房及設備淨額。

2.償債能力

(1)流動比率＝流動資產／流動負債。

(2)速動比率＝（流動資產－存貨－預付費用）／流動負債。

(3)利息保障倍數＝所得稅及利息費用前純益／本期利息支出。

3.經營能力

(1)應收款項(包括應收帳款與因營業而產生之應收票據)週轉率＝銷貨淨額／各期平均應收款項(包括應收帳款與因營業而產生之應收票據)餘額。

(2)平均收現日數＝365／應收款項週轉率。

(3)存貨週轉率＝銷貨成本／平均存貨額。

(4)應付款項(包括應付帳款與因營業而產生之應付票據)週轉率＝銷貨成本／各期平均應付款項(包括應付帳款與因營業而產生之應付票據)餘額。

(5)平均銷貨日數＝365／存貨週轉率。

(6)不動產、廠房及設備週轉率＝銷貨淨額／平均不動產、廠房及設備淨額。

(7)總資產週轉率＝銷貨淨額／平均資產總額。

4.獲利能力

(1)資產報酬率＝〔稅後損益＋利息費用×（1－稅率）〕／平均資產總額。

(2)權益報酬率＝稅後損益／平均權益總額。

(3)純益率＝稅後損益／銷貨淨額。

(4)每股盈餘＝（歸屬於母公司業主之損益－特別股股利）／加權平均已發行股數。（註4）

5.現金流量

(1)現金流量比率＝營業活動淨現金流量／流動負債。

(2)淨現金流量允當比率＝最近五年度營業活動淨現金流量／最近五年度（資本支出＋存貨增加額＋現金股利）。

(3)現金再投資比率＝（營業活動淨現金流量－現金股利）／（不動產、廠房及設備毛額＋長期投資＋其他非流動資產＋營運資金）。（註5）

6.槓桿度：

(1)營運槓桿度＝（營業收入淨額－變動營業成本及費用）／營業利益（註6）。

(2)財務槓桿度＝營業利益／（營業利益－利息費用）。

註4：上開每股盈餘之計算公式，在衡量時應特別注意下列事項：

1.以加權平均普通股股數為準，而非以年底已發行股數為基礎。

2.凡有現金增資或庫藏股交易者，應考慮其流通期間，計算加權平均股數。

3.凡有盈餘轉增資或資本公積轉增資者，在計算以往年度及半年度之每股盈餘時，應按增資比例追溯調整，無庸考慮該增資之發行期間。

4.若特別股為不可轉換之累積特別股，其當年度股利（不論是否發放）應自稅後淨利減除、或增加稅後淨損。特別股若為非累積性質，在有稅後淨利之情況，特別股股利應自稅後淨利減除；如為虧損，則不必調整。

註5：現金流量分析在衡量時應特別注意下列事項：

1.營業活動淨現金流量係指現金流量表中營業活動淨現金流入數。

2.資本支出係指每年資本投資之現金流出數。

3.存貨增加數僅在期末餘額大於期初餘額時方予計入，若年底存貨減少，則以零計算。

4.現金股利包括普通股及特別股之現金股利。

5.不動產、廠房及設備毛額係指扣除累計折舊前之不動產、廠房及設備總額。

註6：發行人應將各項營業成本及營業費用依性質區分為固定及變動，如有涉及估計或主觀判斷，應注意其合理性並維持一致。

註7：公司股票為無面額或每股面額非屬新臺幣十元者，前開有關占實收資本比率計算，則改以資產負債表歸屬於母公司業主之權益比率計算之。

三、最近年度財務報告之監察人或審計委員會審查報告：請參閱本年報第 127~129 頁。

四、最近年度財務報告：請參閱本年報第 130~191 頁。

五、最近年度經會計師查核簽證之公司個體財務報告：請參閱本年報第 192~261 頁。

六、公司及其關係企業最近年度及截至年報刊印日止，如有發生財務週轉困難情事，應列明其對本公司財務狀況之影響：無。

柒、財務狀況及財務績效之檢討分析與風險事項

一、財務狀況

財務狀況比較分析表(合併)

單位：新台幣仟元

項 目 \ 年 度	一 ○ 九 年 度	一 ○ 八 年 度	差 金 額	異 %
流動資產	2,541,969	2,372,488	169,481	7.14
不動產、廠房及設備	455,410	458,372	(2,962)	(0.65)
無形資產	10,504	10,504	-	-
其他資產	40,107	36,322	3,785	10.42
資產總額	3,047,990	2,877,686	170,304	5.92
流動負債	1,480,355	1,382,831	97,524	7.05
非流動負債	105,405	99,362	6,043	6.08
負債總額	1,585,760	1,482,193	103,567	6.99
股 本	730,476	730,476	-	-
資本公積	320,338	320,338	-	-
保留盈餘	486,716	386,943	99,773	25.78
其他權益	(75,300)	(42,264)	(33,036)	78.17
股東權益總額	1,462,230	1,395,493	66,737	4.78
前後期變動達百分之二十以上，且變動金額達一仟萬元者之主要原因說明如下：				
1.保留盈餘：增加 99,773 仟元，主要係 109 年度獲利較前一年度增加所致。				
2.其他權益：增加 33,036 仟元，主要係 109 年度國外營運機構財務報表換算之兌換損失增加所致。				

註：最近兩年度財務狀況比較分析表係採國際財務報導準則編製，並經會計師查核簽證。

二、財務績效

1.財務績效比較分析表(合併)

單位：新台幣仟元

項 目 \ 年 度	一 ○ 九 年 度	一 ○ 八 年 度	增 (減) 金 額	變 動 比 例 (%)
營業收入	2,847,829	2,753,767	94,062	3.42
營業成本	2,322,253	2,202,065	120,188	5.46
營業毛利	525,576	551,702	(26,126)	(4.74)
營業費用	242,871	301,211	(58,340)	(19.37)
營業利益	282,705	250,491	32,214	12.86
營業外收入及支出	8,137	14,195	(6,058)	(42.68)
稅前淨利	290,842	264,686	26,156	9.88
所得稅費用	79,271	74,040	5,231	7.07
本期淨利	211,571	190,646	20,925	10.98
本年度其他綜合損益(稅後淨額)	4,480	(18,558)	23,038	(124.14)

項 目 \ 年 度	一 ○ 九 年 度	一 ○ 八 年 度	增 (減) 金 額	變 動 比 例 (%)
本年度綜合損益總額	216,051	172,088	43,963	25.55
淨利歸屬於本公司業主	211,571	190,646	20,925	10.98
綜合損益總額歸屬於本公司業主	216,051	172,088	43,963	25.55
每股盈餘	2.90	2.58	0.32	12.40
增減變動分析：				
1. 營業外收入及支出：主要係109年度兌換損失較前一度增加所致。				
2. 本年度其他綜合損益(稅後淨額)：主要係因109年度國外營運機構財務報表換算之兌換差額減少所致。				
3. 本年度綜合損益總額、綜合損益總額歸屬於本公司業主：主要係因109年度本期淨利較前一年度增加所致。				

註：最近兩年度財務狀況比較分析表係採國際財務報導準則編製，並經會計師查核簽證。

2. 營業毛利變動分析：預期銷售數量與其依據，對公司未來財務業務之可能影響及因應計劃應屬合理。

三、現金流量

1. 最近二年度流動性分析(合併)

項 目 \ 年 度	一○九年度	一○八年度	增(減)比例(%)
現金流量比率(%)	37.73	24.54	53.75
現金流量允當比率(%)	48.99	26.52	84.73
現金再投資比率(%)	24.27	6.89	252.25
增減比例變動分析說明：			
現金流量比率、現金再投資比率上升：主要係109年度營業活動淨現金流量較前一年度大幅增加所致。			
現金流量允當比率上升：主要係最近五年度營業活動淨現金流量較前一年度增加所致。			

2. 未來一年現金流量性分析

單位：新台幣仟元

期初現金 餘 額 ①	全 年 來 自營業活動淨 現金 流量 ②	全 年 現 金 流 出 量 ③	現 金 剩 餘(不足)數 額 ①+②-③	現金不足額之補救措施	
				投資計畫	理財計畫
\$ 978,943	\$290,993	\$333,658	\$936,278	-	-

四、最近年度重大資本支出對財務業務之影響：

本公司最近二年度並無重大資本支出，截至目前為止亦無重大資本支出計劃。

五、最近年度轉投資政策、其獲利或虧損之主要原因、改善計畫及未來一年投資計畫：

單位：新台幣仟元

說明 項目	帳面金額	獲利 (虧損)	政策	獲利或虧損之 主要原因	改善計畫	未來其他投資 計畫
WHOLETECH SYSTEM HITECH LIMITED	233,991	10,873	提供理財規劃 顧問業務	主要係轉投資 事業獲利所致。	-	視市場及產業 狀況適時評估
漢科系統科技(上海) 有限公司	233,970	10,873	機電、電路及管 道工程業業務	主要係工程承 攬增加，獲利 增加所致。	-	視市場及產業 狀況適時評估
WHOLETECH SYSTEM HITECH INC.	215,412	31,117	提供理財規劃 顧問業務	主要係轉投資 事業獲利所致。	-	視市場及產業 狀況適時評估
WHOLETECH GROUP INTERNATIONAL TRADING LIMITED	215,412	31,117	提供理財規劃 顧問業務	主要係轉投資 事業獲利所致。	-	視市場及產業 狀況適時評估
漢群貿易(上海)有 限公司	215,412	31,117	電子、機器、化 學品設備、管 五金材料等之 進出口買賣貿 易業務	主要係業務承 攬增加，獲利 增加所致。	-	視市場及產業 狀況適時評估
WHOLETECH SYSTEM HITECH (S) PTE. LTD.	42,373	1,107	水、氣體管線 及污水系統之 建造、氣體製 造、燃料氣體 的主系統分配 等業務	主要係工程承 攬增加，獲利 增加所致。	-	視市場及產業 狀況適時評估
WHOLETECH SYSTEM HITECH(M)SDN BHD	410	(45)	水、氣體管線 及污水系統之 建造、氣體製 造、燃料氣體 的主系統分配 等業務	主要係辦理清 算作業中所產 生之規費及審 計費。	-	108.03.14 董 事會通過結束 營業辦理清算 馬來西亞投資

六、風險事項之分析評估

風險管理之組織與運作：

1. 本公司風險控管機制分為三個層級，第一層級為部層級、第二層級為處層級及第三層級為整體公司，並依據內部控制制度之規範加以執行，形成本公司風險管理之組織與運作。分別敘述如下：

(1) 部層級之風險管理：部層級之風險管理係由處級主管負責統籌規劃與執行，為最基本之風險管理機制與運作單位，負責作業層級最初風險定義、發覺、確認及控管之職能，使基層業務負責同仁能將其掌管業務所可能產生之風險進行報告。

(2)處層級之風險管理：處層級之風險管理由各處副總經理、總經理負責各職能風險控管策略，依據各職能分工之屬性與差異，分別召開每週經營會議、每週跨部門主管經營會議、每月業務會議及每年預算會議等，將公司所面臨之各種產業及內部風險進行彙整討論，從公司整體角度研擬與制定相關風險管理策略，並適時檢討並確認內部控制制度及相關法令規章符合本公司經營環境之需求。

(3)整體公司層級之風險管理：整體公司層級之風險管理係透過稽核室定期及不定期進行內部稽核，會計師定期進行外部稽核，確保風險管理與控制制度之落實執行，稽核報告呈送董事會。

2.風險管理組織表

重要風險評估事項	風險控制直接單位 (業務主辦單位) (第一機制)	風險審議及控制 (第二機制)	董事會及稽核 室 (第三機 制)
一、利率、匯率及財務風險 二、高風險高槓桿投資、資金 貸予他人、衍生性商品交 易、金融理財投資	總管理處財務部	總經理、總管理 處、稽核室	董監事會、會計師：(風險評 估控管之決策 與最終控制) 稽核室： (風險之檢 查、評估、督 導、改善追 蹤、報告)
三、研發計劃 四、政策與法律變動 五、科技及產業變動 六、企業形象改變 七、投資、轉投資及併購效益	研發單位、總管理處財務 部、法務、行銷策略處、 總經理室	總經理、總管理 處、稽核室、業務 會議、經營會議	
八、擴充廠房或生產 九、集中進貨或銷貨	總管理處採購部、行銷策 略處	跨部門經營會議、 業務會議、稽核室	
十、董監及大股東股權移動 十一、經營權變動	總管理處財務部、股務	總經理、總管理 處、稽核室、跨部 門經營會議、法務	
十二、訴訟及非訟事項 十三、其他營運事項	法務、行銷策略處		
十四、人員行為、道德與操守	各級主管及總管理處人 事		
十五、SOP 及法規之遵守	各級主管		
十六、董事會議事管理	總管理處財務部、股務		

(一) 利率、匯率變動、通貨膨脹情形對公司損益之影響及未來因應措施：

1. 評估利率變動對公司營收及獲利之影響：

(1)利率變動對公司損益之影響及未來因應措施

①利率變動對本公司之影響

以目前經濟情況推估市場利率有逐漸下降之趨勢。本公司108年度、109年度利息收入、利息支出佔營收之比重不高，整體而言，利率變動尚不致對本公司營收及獲利造成重大不利之影響。

本公司109年底具利率變動之金融資產現金及約當現金978,943仟元，金融負債銀行借款為30,098仟元，若市場利率變動將使此類金融商品之有效利率隨之變動，市場利率提高1%，將增加本公司每年度利息收入約9,488仟元。

單位：新台幣仟元

項目 \ 年度	109 年度	108 年度
利息收入 (1)	4,093	5,840
利息支出 (2)	974	2,859
營業收入淨額 (3)	2,847,829	2,753,767
利息收入佔營業收入比率(1)/(3)	0.14%	0.21%
利息支出佔營業收入比率(2)/(3)	0.03%	0.10%

註：108年度及109年度經會計師查核簽證之合併財務報告。

②公司因應利率變動之具體措施

本公司目前自有資金比例提升，財務結構更勝以往穩健，利率風險已降至最低限度。未來將持續觀察利率走勢，利用利率避險或其他資本市場籌資管道，將公司融資成本控制在合理水準。

2. 評估匯率變動對公司營收及獲利之影響：

①匯率變動對本公司之影響

本公司之功能性貨幣為新台幣，然營業活動部分係以外幣進行交易，目前客戶部份為外幣訂單，公司之部份原料係向國外廠商採購，並以外幣計價，故產生部份自然避險之效果。109 年度及 108 年度之兌換損益分別為(9,358)仟元及(342)仟元，佔各該年度之營收比重均未達 1%；佔營業利益之比例亦未達 5%，然因 108 年度全球受政治、經濟及 COVID-19 疫情因素影響，匯率震盪波動較大及頻繁，因此本公司 109 年仍持續積極掌握蒐集匯率相關資訊，隨時考量公司外幣部位及因應匯率的波動採取部份調整，以期降低匯率變動對公司營運之影響。

單位：新台幣仟元；%

項目 \ 年度	109 年度	108 年度
兌換(損)益	(9,385)	(342)
營業收入	2,847,829	2,753,767
占營業收入比例 (%)	(0.33%)	(0.01%)
營業利益	282,705	250,491
占營業利益比例 (%)	(3.32%)	(0.14%)

註：109年度及108度合併財務報告經會計師查核簽證。

②公司因應未來匯率變動主要措施：

為求有效因應匯率波動，除積極蒐集匯率變動資訊，以即時掌握並預判未來趨勢外，並採下述措施以減低匯率變動對其之營收與獲利之衝擊：

- A. 將外銷收到之外幣貨款，以支應國外原料採購付款，透過外幣債權債務之相抵，減少匯率變動風險，達成自然避險效果。
- B. 運用往來銀行提供之即時匯市資訊，做為業務及採購人員於業務報價及原料採購之基礎。
- C. 為更有效規避因匯率波動所產生之風險，本公司從事換匯換利合約交易。本公司之財務避險策略係以達成規避大部分公平價值變動或現金流量風險為目的。
- D. 依外購原料已產生之外匯支出，採本金原幣與外幣交換方式避險。

3. 評估通貨膨脹對公司營收及獲利之影響：

①通貨膨脹對本公司營收獲利之影響

109年度及截至年報刊印日止並未因通貨膨脹而對本公司損益有重大影響之情事。近年來臺灣通貨膨脹率不高，如以109年度材料採購金額約10億元為例計算，通貨膨脹率提高1%，將增加本公司每年度費用約1,000仟萬元。

②公司因應通貨膨脹之具體措施

本公司持續監控上游材料價格變化情形，以減少因成本變動對公司損益的影響，並將落實預算制度及內部控制，以有效控管營業成本與費用支出在合理範圍內。

(二) 從事高風險、高槓桿投資、資金貸與他人、背書保證及衍生性商品交易之政策、獲利或虧損之主要原因及未來因應措施：

- 1. 本公司最近年度及截至年報刊印日止，並未從事高風險、高槓桿投資。
- 2. 本公司訂有「資金貸與他人作業程序」，並提報股東會，作為資金貸與他人事項之依據。最近年度及截至年報刊印日前止，本公司無資金貸與他人。
- 3. 本公司訂有「背書保證作業程序」，並提報股東會，作為辦理對外背書保證事項之依據。

本公司 109 年度對外背書保證及實際動支情形如下：

說明：舉凡公司向銀行簽具背書保證契約或票據之額度獲准時，即承擔背書或保證責任；另其他相關有背書保證情事者，皆應計入背書保證餘額中。

背書保證對象	背書保證餘額	董事會通過日期	背書保證說明	實際動撥金額	背書保證情形
漢科系統科技(上海)有限公司、漢群貿易(上海)有限公司	NT\$115,936,800	108/11/04	孫公司向銀行申請融資額度，由本公司背書保證	NT\$0	已解除
		第七屆第三次			
漢科系統科技(上海)有限公司、漢群貿易(上海)有限公司	NT\$91,320,000	108/11/04	孫公司向銀行申請融資額度，由本公司背書保證	NT\$0	已解除
		第七屆第三次			
WHOLETECH SYSTEM HITECH(S)PTE. LTD.	NT\$30,440,000	108/11/04	子公司向銀行申請融資額度，由本公司背書保證	NT\$0	已解除
		第七屆第三次			
WHOLETECH SYSTEM HITECH(S)PTE. LTD.	NT\$33,570,000	108/11/04	子公司向銀行申請融資額度，由本公司背書保證	NT\$0	已解除
		第七屆第三次			
漢科系統科技(上海)有限公司、漢群貿易(上海)有限公司	NT\$118,806,400	109/11/05	孫公司向銀行申請融資額度，由本公司背書保證	NT\$1,545,309	尚未解除
		第七屆第八次			
漢科系統科技(上海)有限公司、漢群貿易(上海)有限公司	NT\$59,202,000	108/05/09	孫公司向銀行申請融資額度，由本公司背書保證	NT\$0	尚未解除
		第六屆第十五次			
漢科系統科技(上海)有限公司、漢群貿易(上海)有限公司	NT\$88,470,000	109/08/07	孫公司向銀行申請融資額度，由本公司背書保證	NT\$0	尚未解除
		第七屆第七次			
WHOLETECH SYSTEM HITECH(S)PTE. LTD.	NT\$29,490,000	109/08/07	子公司向銀行申請融資額度，由本公司背書保證	NT\$15,092,000	尚未解除
		第七屆第七次			
WHOLETECH SYSTEM HITECH(S)PTE. LTD.	NT\$31,890,000	109/11/05	子公司向銀行申請融資額度，由本公司背書保證	NT\$0	尚未解除
		第七屆第八次			

4. 本公司訂有「取得或處分資產處理程序」，並提報股東會。本公司從事衍生性商品交易均依本處理程序之「從事衍生性商品交易」規定辦理，風險控制得宜，並無重大不利之影響。

①政策：

本公司從事衍生性商品交易皆依「取得或處分資產處理程序」之規定辦理。本公司從事衍生性商品交易主要以避險為目的，交易商品選擇使用規避公司業務經營所產生之風險為主。

②獲利或虧損主要原因：

截至109年，本公司無衍生性商品交易，無買賣換匯換利合約產生之評價損益。因從事衍生性商品交易所產生之盈虧本公司定期評估與適時調整，使其相較於營運所產生之損益比例影響在本公司可控制範圍內。

③未來因應措施：

本公司因有外銷業務，有匯率避險之必要，故未來將視需要持續進行買賣遠期外匯合約之交易，以對持有之外幣部位做避險。未來本公司仍以規避匯率、利率波動所引起之風險為原則，並視公司營運狀況及市場趨勢，定期評估並適時調整相關之避險策略。

(三) 未來研發計畫及預計投入之研發費用

1. 持續強化自主技術研發能力

(1) 提高研發費用比例：

本公司第四事業部為「特殊氣體供應設備/監控系統整合」部門，特殊氣體供應系統主要是將氣體有效且安全的供給製程設備。故特殊氣體供應系統包含氣體供應來源之氣瓶櫃(GC)、氣體分歧盤閥箱(VMB)及管路工程。氣體系統之詳細供應計畫包含有-氣體需求量、尺寸大小之計算及相關安全考量，如毒性氣體之相關規定、洩漏偵測、監控系統之架構等。由於特殊氣體供應之後端為製程設備，而製程設備又關係著 Fab 內之產能利用率與設備稼動率，故特殊氣體供應設備之重要地位不可言喻。

從半導體晶圓廠、TFT-LCD 面板廠、LED 拉晶與晶粒製造廠、微機電(MEMS)製造到太陽能廠(Solar Fab)，全部都需要特殊氣體供應設備之設計與施工規劃，簡言之，只要有用到特氣之製程設備均需要特殊氣體供應，然而特殊氣體又牽涉到工安議題，所以如何做好安全監控及規劃更是極為重要，故如何加強研發特氣供應設備之機械軟硬體監控及設計結構、安全機構與強化精密度以及環保法規之要求越來越嚴格，公司所研發之廢氣處理設備，絕對是本公司未來之重要計畫。

109 年度研發費用 14,544 仟元，預計 110 年度之研發費用為 12,473 仟元。

(2) 本公司短期研發計畫：

- A. 針對 PM2.5 粉塵濾淨及 N2O 議題，開發新式廢氣處理機。
- B. 各式 Local Scrubber 及相關產品客製化開發。
- C. 持續精進研發工業 4.0 智慧工廠所需先進的技術 (a)NFC 行動巡檢 (b)ePM 智慧保修管理系統(c)IR 行動熱像儀系統 (d)智慧微定位系統 (e)QR-code 設備履歷 (f)RFID 生產智動化履歷(g)NFC 行動智慧溫度歷史紀錄系統(h)氣鋼瓶智慧更換無線電子鎖系統 (i)智慧無線振動多軸量測系統 (j)智慧倉儲物料管理系統 (k)智慧節能電錶系統 (l)Big data 廠務大數據分析系統(m)設備售後服務系統 (n)風險品質管理系統 (o)承攬商管理系統 (p)Hookup 文件管理系統 (q) 廠務轉動設備預防保養診斷分析系統 (r) 智慧工程管理系統(s) 廠務轉動設備預防保養診斷分析系統(t)防疫熱像儀篩檢系統 (u)風險品質管理系統擴充 (v)承攬商地點出勤管理系統 (w)設備售後服務系統等，並積極導入大廠應用。

(3) 本公司中長期研發計畫：

- A. 提供“化學材料方案”－積極地與化學材料供應廠商廣泛交流，藉此掌握最新之材料技術與情報，進而逐步代理特氣相關之化學材料，朝全方位的特氣化學供應領導商努力。
- B. 提升“異業戰略合作同盟”－跨入特氣產業鏈之上下游異業合作，彼此合作方向有：技術情報分享、專案整合分享、客戶情報分享與市場分析交流。未來更可加強跨區合作，共同成立專案小組招標台灣或其他區域之工程，特別是中國大陸地區。但由於美中貿易摩擦延伸至科技產業，引發中國加大扶植半導體業的決心，短期內技術發展將帶來一定的阻力，但卻也倒逼中國半導體業國產化，因此特別重視半導體、TFT-LCD 與太陽能產業，因此本公司可藉由合作同盟之方式共同進入中國大陸市場，尤其是本公司在台灣具備豐富的特氣供應能力與經驗，故可藉由上下游異業整合的方式共同開發大陸市場，此領域之設備開發特性可完全為大陸客戶客製化。至於在監控軟體部分，軟體開發平台可與軟體開發商保持合作，未來於監控工程中將可以各式軟體開發平台研發不同需求的 GUI 介面，於發展平台軟體中開發”監控標準化”功能，以符合不同客戶之需求，提供客戶更完善之解決方案。
- C. 各式 Local Scrubber 相關產品開發，持續研發以達到客戶對新製程的要求，並持續進行各式廢氣處理機能耗改善。
- D. 本公司研發之氣瓶櫃雖已取得 TS 防爆認證認可，但因應客戶對設備之安全性日趨重視，2015 年已投入人力及經費進行升級，已於 2017 年取得 TS Ex px Zone 1 之等級，提供更優秀之產品於客戶，並足以與國際接軌。
- E. 掌握工廠智慧化需求，與研究單位合作開發大數據 Big Data 機器學習/深度學習 Machine Learning/Deep Learning 技術，導入整合 IoT 行動廠務完整一條龍解決方案。

2. 提升技術人力

(1)教育訓練：

本公司對於負責技術之同仁會依規定進行完整的專業訓練，包括基礎與縱合化學、輸送現象與單元操作說明、機械原理與概論等專業課程，待六個月後再進行專業能力複驗，並於每年度進行氣體機構與管路設計、其它專業能力評估，藉此提高技術相關人員的求知慾與技術能力。

(2)發展全方位 Service 人員：

目前會對技術與工程人員進行培訓，安排各工程與設計人員有接觸不同領域之機會，藉此提高技術人員專業素質與視野，並以發展全方位 Service 人員為導向。

3. 最近年度研發投資計畫及進度

- (1)研發計畫：本公司自 100 年度起，成立第五事業部，研發生產適用於處理電

子產業有害廢氣的廢氣處理機及相關設備；自 102 年度起，成立第六事業部，研發系統軟體相關應用。

- ①開發適用於 LED、太陽能及半導體各製程使用之廢氣處理機(Local Scrubber)。已完成：水洗式廢氣處理機、高溫氧化廢氣處理機、水洗-高溫-水洗式廢氣處理機、電漿-水洗式廢氣處理機、燃燒-水洗式廢氣處理機、觸媒式高效 PFC 廢氣處理機、吸附式廢氣處理機，並已通過 SEMI S2 高科技設備安全基準之符合性評估。相關獨特設計亦取得國內外多項專利。
- ②開發客製化大型水洗式廢氣處理機，並已獲客戶採用。
- ③完成客製化之化學品供給、循環及回收裝置系統開發，並已獲客戶採用。
- ④水洗-高溫-水洗式廢氣處理機通過客戶驗證合格並獲採用，國內持續出貨中，海外市場也已逐漸顯示成效，並積極爭取出貨。
- ⑤精進開發本公司 W4、W5、W7 之需求 PLC/HMI 工程軟體，降低成本並自我掌握軟硬完整技術新能量。
- ⑥研發物聯網 IoT/AI 行動智慧廠務系統方案，透過先進的 NFC、Bluetooth、WiFi、RFID、UWB、QR-code 等技術與行動裝置 Mobile phone/ Pad，結合廠務自動化技術與大數據 Big Data 資料分析，提供行動廠務完整解決方案。目前已有國內大廠已導入，因應時代必然邁向工業 4.0 需求，積極擴展導入更多國內外科技工廠，並發揮長尾效應爭取高利潤營收。

(2) 未完成研發計劃之目前進度

110 年持續各式客製化廢氣處理機、高效粉塵濾淨廢氣處理機等 Local Scrubber 相關產品開發；並持續 PLC/IOT 二項系統軟體平台研發主軸，並積極導入客戶端相關客製化完整解決方案開發。

- (3) 須再投入之研發費用：預計需再投入 12,473 仟元。
- (4) 預計完成量產時間：110 年度下半年至 111 年度。
- (5) 未來影響研發成功之主要因素：關鍵材料取得及環保法令修訂影響研發成果。

(四) 國內外重要政策及法律變動對公司財務業務之影響及因應措施：

本公司多年來不斷承接各類管路工程，累積了豐富經驗，更持續研發與培育人才，足以應付未來製程需求。另中國近年積極發展，自政府開放到大陸投資設立 8 吋晶圓廠以及 TFT 面板業者至大陸成立面板模組廠起，本公司已成立子公司及孫公司上海漢科、漢群公司、新加坡漢科，在大陸及新加坡積極佈局，近期更於廈門設立辦公室，負責當地業務，其因應措施足可降低產業政策變動對本公司之影響。

本公司及子公司持續密切注意國內外各類重要政策及法律之變動，並配合市場與經濟變化情勢之蒐集，調整公司經營策略，以有效及時掌握對公司財務業務之影響，提昇經營能力。最近年度及截至年報刊印日止，本公司未有因國內外重要政策及法律變動對公司財務業務造成之重大影響。

(五) 科技改變及產業變化對公司財務業務之影響及因應措施：

本公司自成立以來一直以特殊氣體管路工程設計承包為主要業務，此產業相關技術屬成熟之工程技術領域，從4inch、6inch、8inch到12inch；從3.5代、5代、6代到7代；從半導體、TFT-LCD、LED、微機電、長晶廠到太陽能，氣體管路工程之設計與施工技術並無太大之差異。本公司主要客戶主要係半導體與光電產業領導者，故本公司管理階層高度關注半導體與光電產業之變化及關鍵技術之發展走勢，並常態性進行評估與對策研擬，以順應相關產業之技術發展演變，故科技改變對本公司之財務業務尚不致有重大之影響。

本公司之產品主要搭配高科技廠房建造，其生命週期隨著廠房而變，雖市場新建廠有逐漸飽和之情形，惟近年來各廠皆有因製程轉換，而有廠商修建或增建之狀況，且本公司之產品多以秉持客製化之服務，故對於產品之設計能力，或者因產品老舊更換零組件，軟體應用上之修改均已有相當之能力，未來本公司將持續開發舊管路維修及更新，暨舊廠變更用途之業務，尚可因應產業變化對本公司財務業務之影響。

(六) 企業形象改變對企業危機管理之影響及因應措施：

本公司企業形象良好，最近年度並無重大形象改變造成企業危機管理之情事。

(七) 進行併購之預期效益、可能風險及因應措施：無。

(八) 擴充廠房之預期效益、可能風險及因應措施：本公司因施作皆在客戶場地，故並無擴廠計畫。

(九) 進貨或銷貨集中所面臨之風險及因應措施：

1. 進貨集中之風險及因應措施：

本公司工程成本中除原料採購外，尚有將單項工程分包予協力廠商之情形，供應商之選擇皆依本公司協力廠商管理程序作業，視各工程性質、業主需求、施工地點、廠商施工品質及配合度而有所變化。本公司與各項材料設備與工程分包廠商均已建立穩固之供貨與合作關係，故進貨集中風險並不大。

2. 銷貨集中之風險及因應措施：

本公司為專業系統整合工程服務業，與工程業主間之工程服務關係均以專案處理，且本公司所承攬工程皆在合約中訂定施工期間，若無特殊因素則依工程進度施工，故當本公司承攬合約總價款較高之工程個案完工時，則該期間之工程服務收入會有較集中於某些客戶之現象，故尚無集中風險之虞。

(十) 董事、監察人或持股超過百分之十之大股東，股權之大量移轉或更換對公司之影響、風險及因應措施：

本公司最近年度董事、監察人或持股超過百分之十之大股東，並無股權大量移轉情形。

(十一) 經營權之改變對公司之影響、風險及因應措施：

最近年度及年報刊印日止，本公司並無因經營權改變而影響公司營運之情事，且本公司已制定完整之內部控制制度及相關管理規章，因此經營權如有改變，對本公司之影響及風險將非常低。

(十二) 訴訟或非訟事件，應列明公司及公司董事、監察人、總經理、實質負責人、持股比例超過百分之十之大股東及從屬公司已判決確定或尚在繫屬中之重大訴訟、非訟或行政爭訟事件，其結果可能對股東權益或證券價格有重大影響者，應揭露其系爭事實、標的金額、訴訟開始日期、主要涉訟當事人及截至年報刊印日止之處理情形：

1. 本公司最近二年度及截至年報刊印日止，已判決確定或目前尚在繫屬中之訴訟、非訟或行政爭訟事件，其結果可能對股東權益或證券價格有重大影響者，應揭露其系爭事實、標的金額、訴訟開始日期、主要涉訟當事人及目前處理情形：本公司最近二年度及截至年報刊印日止，尚在繫屬中之訴訟、非訟或行政爭訟事件：無。
2. 公司董事、監察人、總經理、實質負責人、持股比例超過百分之十之大股東及從屬公司，最近二年度及截至年報刊印日止已判決確定或目前尚在繫屬中之訴訟、非訟或行政爭訟事件，其結果可能對公司股東權益或證券價格有重大影響者，應揭露其系爭事實、標的金額、訴訟開始日期、主要涉訟當事人及目前處理情形：

本公司董事最近二年度及截至年報刊印日止，尚在繫屬中之訴訟、非訟或行政爭訟事件為漢唐集成股份有限公司(以下簡稱漢唐公司)訴訟案：

一、漢唐公司部分董事遭台灣高等法院(下稱高等地院)判決涉及違反證券交易法規定乙節，就判決主要內容、因應策略及對漢唐公司營運之影響等，說明如后：

(1)判決主要內容

臺北地院檢察署於民國一〇二年六月五日以漢唐公司陳董事長、王前董事長等人於民國九十年至一〇〇年間將公司資金新台幣(下同)13億餘元轉入彼等實質控制之電通工程有限公司(下稱電通公司)、復國工程有限公司、華元工程有限公司，並挪為私用而對彼等提起公訴。經當事人於審判中提出諸多事證說明及釐清相關事實後，臺北地院於民國一〇四年八月三十一日判決(一〇二年度金重訴字第十七號)，判決之主要內容為：法院採信當事人說明起訴書所載13億餘元中，除部分係給付發包工程款、專案工人工資外，其餘皆係因電通等三家公司代漢唐公司先行支付多項緊急額外開支(統稱包作費用)，再由漢唐公司歸還之事證，且亦無證據證明彼等有侵占、背信之犯行，因此認為彼等並無對公司背信、侵占情事；然法院另以電通等公司應屬漢唐公司關係人，財報附註上未揭露前述電通等公司代支包作費用之事實等，認當事人仍涉有財報不實而為有罪判決。當事人就此皆表示不服提出上訴，公訴人就當事人無罪部分亦提起上訴，高等法院(一〇四年度金上重訴字第四十號)以王前董事長已辭世，判決公訴不受理，並於民國一〇六年七月二十五日以檢察官當初針對全體當事人起訴之所謂非常規交易及背信、侵占等事實，實無證據可證為由，判決

其餘三人此部分無罪，公訴人接受高院此項無罪認定，未再上訴。至於高等法院仍就財報不實判決有罪部分，其中二人因獲緩刑宣告未上訴而確定，陳董事長則上訴三審，最高法院(106年度台上字第3336號)於民國一〇七年七月二十五日將二審判決與渠上訴有關部分予以撤銷，發回高院更審，高等法院(107年度金上重更一字第8號)於民國一〇八年十二月十日宣判，判決部分年度有財報不實，部分年度則違反商業會計法規定，並宣告緩刑5年等，陳董事長就有罪部分上訴三審，投保中心亦聲請檢察官上訴，最高法院於民國一〇九年七月十七日撤銷更一審判決，發回臺灣高等法院，由台灣高等法院進行更二審審理程序。

(2)漢唐公司因應策略

漢唐公司自王前董事長創辦設立以來，績效與盈餘一向領先同行，從無虧損之外，可分配盈餘則幾乎全數分配股東，王前董事長自公司上櫃以來，亦幾乎未曾出售持有之公司股票，顯示渠經營公司毫無任何私心及對公司之忠誠與信心；陳董事長則協助公司各項事務數十年，任勞任怨，為公司鞠躬盡瘁，從無怨言。因渠二人之付出與貢獻，漢唐公司業務方能蒸蒸日上，長期穩定獲利。故就一、二審法院調查審理後，皆認檢察官起訴指摘之非常規交易及背信、侵占事實，並無其事而還當事人清白，極為欣慰。然就法院仍認部分年度有財報不實問題，則殊感遺憾。因最高法院撤銷更一審判決發回高等法院，漢唐公司將靜待法院最終判決結果。

(3)對漢唐公司營運影響

本案發生以來，漢唐公司全體同仁均持續堅守崗位、服務客戶，亦獲業主與協力廠商鼎力支持，公司營收且持續增長中，工程進度及收款、付款作業均屬正常，現金充裕，目前業務、財務均極為健全，公司之營運並未受到本司法事件之任何影響。

(4)就漢唐公司對前開當事人提起附帶民事訴訟之說明

①投保中心於民國一〇二年十二月五日依起訴書所載內容，主張前開三位董事不適宜擔任漢唐公司董事職務，訴請裁判解任渠等董事職務。

如前所述，漢唐公司於王前董事長帶領經營之下，營運與績效均極為良好，投保中心除起訴書之記載外，並未提出該三位董事有何不適宜擔任董事職務之具體事證。且本公司於民國一〇三年二月六日召集之股東臨時會，經股東討論與表決結果，絕大多數股東支持該三位董事留任繼續經營公司。民國一〇四年股東常會改選董事，渠三位同樣獲得大多數股東支持連任董事。本件經台北地院於民國一〇四年六月十八日判決投保中心敗訴，投保中心提起上訴，嗣因王前董事長辭世，投保中心撤回該部分之上訴，並變更請求解任二位董事民國一〇四年六月十六日至一〇七年六月十五日止之董事職務。第二審法院於民國一〇五年二月初判決駁回投保中心變更之訴。投保中心於民國一〇五年三月二十八日上訴第三審法院，最高法院(106年度台上字第2658號)於民國一〇七年九月二十八日廢棄原二審判決，發回高院更審。高院於一〇九年四月二十八日宣判解任渠二人於漢唐公司董事職務，渠二位民國一〇九年五月十八日均聲明上訴，嗣因李董事於民國一〇九年六月二日辭職，同年六月三日撤回上訴，

高院更審判決主文有關渠之部分於民國一〇九年六月三日裁判確定；陳董事上訴部分則繫屬於最高法院審理中。漢唐公司之財務、業務與營運亦未因本件訴訟而受有任何影響。

②投保中心於民國一〇三年一月二十七日依起訴書內容，以本公司民國九十八年第三季至一〇〇年之財報不實為由，代投資人提起團體訴訟，請求本公司及董事、前任監察人等共同賠償投資人損害新台幣2億4,300餘萬元。

承前言，漢唐公司營運及財務狀況一向健全良好，股價亦維持相當水平，為長期穩定獲利公司；相關當事人亦表明，渠等係為公司利益處理事務，並無造成公司財報不實情事，而刑事更一審法院判決亦認漢唐公司民國九十七年度至一〇〇年度依證交法規定應申報公告之財務報告、財務業務文件縱有不實記載亦未達重大性標準，僅涉違反商業會計法規定；因最高法院撤銷刑事更一審判決發回高院，故仍待高院繼續審理；於刑事案件及本件民事訴訟最終判決確定前，公司於前述年度是否有財報不實、投資人是否受有損害、該等損害與財報不實是否有關等等，尚無法判斷，仍須等待司法判決確定之結果。

本件訴訟並未影響漢唐公司目前財務業務之正常運作。

二、漢唐公司於民國一〇三年九月二日接獲臺灣臺北地院民事判決漢唐公司應支付電通公司代付之包作費用104,559千元，及代墊付之王前董事長於民國九十年一月至一〇一年四月間之薪資21,405千元。

漢唐公司依前述判決，於民國一〇三年第季將電通公司代墊付之包作費用及薪資先予以估列入帳(分別帳列工程成本及管理費用)，並估列判決所定截至民國一〇九年十二月三十一日止之相關應付利息40,517千元。

截至報告日止，漢唐公司尚未支付此代墊付之包作費用、薪資及相關之利息。

三、江西漢唐系統集成有限公司(下稱江西漢唐)與福建華佳彩有限公司(下稱福建華佳彩)於民國一〇五年九月五日就福建省莆田市涵江區的「福建華佳彩高新科技面板建設一期項目」簽訂了「潔淨市A包交鑰匙工程合同」，並續簽「機電A標段安裝工程」、「弱電包安裝工程」等四項補充合同，江西漢唐依約履行供貨和施工全部義務，福建華佳彩皆已驗收並投產使用且屆滿保固，卻未按合同約付款，其合約總價款為人民幣27,303千元。江西漢唐於民國一〇九年四月二十三日向福建省莆田市中級人民法院起訴請求福建華佳彩給付前述工程款及相關利息，並提出財產保全申請，前開人民法院於民國一〇九年六月五日裁定准予凍結福建華佳彩數個銀行帳戶內各一定金額範圍之存款。嗣後雙方和解，依該人民法院民國一〇九年九月二十八日確認之調解協議，雙方就前開欠款本息以人民幣28,000千元計算，福建華佳彩應自民國一〇九年十月三十一日至一一〇年四月三十日共分七期付清，該方若未按時履約，則回復以雙方確認之欠款本金人民幣27,301千元及利息人民幣1,200千元執行。

截至民國一〇九年十二月三十一日止，上開工程款尚未收回金額為人民幣10,646千元(折合新台幣46,600千元)，合併公司經執行相關評估後，於民國一〇九年十二月三十一日就前述應收工程款提列之備抵損失為人民

幣3,237千元(折合新台幣14,168千元)。

(十三) 其他重要風險及因應措施：無。

七、其他重要事項：

資安風險評估分析：

本公司已訂定資訊安全相關作業及管理辦法，以落實內控制度與維護公司資訊安全政策。透過每年度內部資訊稽核、外部會計師稽核及災難復原演練，確保資訊管理與運作的適當性和有效性，以下分項進行說明：

1. 資訊安全管理政策

公司資訊相關政策有：資訊內控準則、資訊安全管理辦法、電腦使用與管理辦法、ERP災難復原計畫與ERP年度帳號權限覆核等政策。

上述管理政策都是為了確保公司資料、系統、設備及網路通訊安全，另外也確保系統資訊帳號群取權限正確及授權，透過每周系統備份與災難復原演練落實資料安全性，透過系統的相關紀錄有效掌握並處理資訊相關問題。

2. 資安網路架構

公司已成立資訊管理部門，專責執行與維護相關資訊設備及統籌資訊安全問題，對外架設防火牆及防止網路釣魚、病毒、垃圾郵件伺服主機，對內建置全公司防毒系統，並由防毒主控台收集及管理相關病毒碼更新工作，定期對員工進行資安宣導加強同仁資安警覺心及觀念。

3. 資料管理及保護

公司定期備份公司檔案伺服器及重要Server資料，並採取異地備份方式及定期災難復原演練，確保資料正確與安全，降低因人為及天災造成之資料損失風險。檔案伺服器使用權限管理，透過申請方式經審核後進行開放，並採用複雜密碼原則降低駭客攻擊風險。

資訊單位依規定執行相關業務，均能落實執行並確保資料安全與完整性，於年度內、外稽核風險評估中均無重大管理上缺失，故公司現行之資訊安全並無重大不利影響及無重大營運風險。

4. 資訊安全委員會

為落實公司資訊安全、強化各部門資訊安全管理，依資訊安全政策設置「資訊安全委員會」，資訊安全委員會每半年召開一次會議，並於資安事件發生時，由資訊安全官召開臨時會議進行處理，資訊安全委員會整理匯總年度執行資安風險狀，每年至少一次向董事會報告。

捌、特別記載事項

一、關係企業相關資料

(一) 關係企業合併營業報告書

1. 關係企業組織圖(110.03.31)

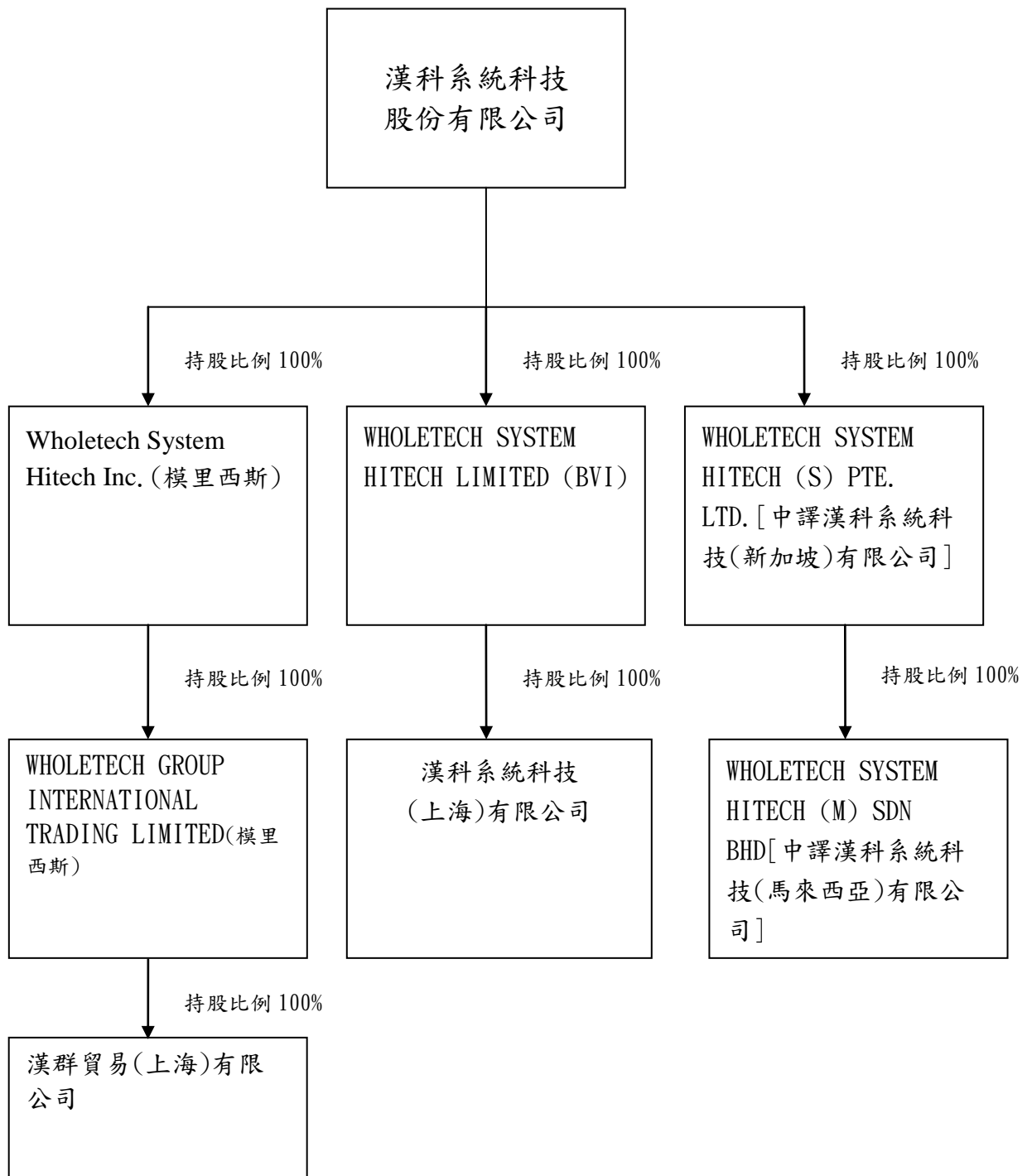

2. 本公司與關係企業間之關係、相互持股比例、股份及實際投資金額

110 年 03 月 31 日

單位：仟股/新台幣仟元

關係企業名稱	與公司之 關係	本公司持有股份 及比例		實際投資 金額	持有本公司 股數及比例	
WHOLETECH SYSTEM HITECH LIMITED	子公司	5,400	100%	170,884	-	-
漢科系統科技(上海)有限公司	孫公司	-	100%	169,127	-	-
WHOLETECH SYSTEM HITECH INC.	子公司	3,500	100%	110,559	-	-
WHOLETECH GROUP INTERNATIONAL TRADING LIMITED	孫公司	3,500	100%	110,559	-	-
漢群貿易(上海)有限公司	孫公司	-	100%	110,559	-	-
WHOLETECH SYSTEM HITECH (S) PTE. LTD.	子公司	200	100%	30,865	-	-
WHOLETECH SYSTEM HITECH(M) SDN BHD	孫公司	100	100%	855	-	-

(二) 關係企業合併報表：請參閱本年報第 130~191 頁合併財務報表。

(三) 關係報告書：無。

二、最近年度及截至年報刊印日止，私募有價證券辦理情形：無。

三、最近年度及截至年報刊印日止子公司持有或處分本公司股票情形：

無。

四、其他必要補充說明事項：無。

玖、最近年度及截至年報刊印日止，如發生證券交易法第三十六條第三項第二款所定對股東權益或證券價格有重大影響之事項：無。

漢科系統科技股份有限公司
內部控制制度聲明書

日期：110 年 03 月 19日

本公司民國 109 年度之內部控制制度，依據自行評估的結果，謹聲明如下：

- 一、本公司確知建立、實施和維護內部控制制度係本公司董事會及經理人之責任，本公司業已建立此一制度。其目的係在對營運之效果及效率(含獲利、績效及保障資產安全等)、報導具可靠性、及時性、透明性及符合相關規範暨相關法令規章之遵循等目標的達成，提供合理的確保。
- 二、內部控制制度有其先天限制，不論設計如何完善，有效之內部控制制度亦僅能對上述三項目標之達成提供合理的確保；而且，由於環境、情況之改變，內部控制制度之有效性可能隨之改變。惟本公司之內部控制制度設有自我監督之機制，缺失一經辨認，本公司即採取更正之行動。
- 三、本公司係依據「公開發行公司建立內部控制制度處理準則」(以下簡稱「處理準則」)規定之內部控制制度有效性之判斷項目，判斷內部控制制度之設計及執行是否有效。該「處理準則」所採用之內部控制制度判斷項目，係為依管理控制之過程，將內部控制制度劃分為五個組成要素：1. 控制環境，2. 風險評估，3. 控制作業，4. 資訊與溝通，及5. 監督作業。每個組成要素又包括若干項目。前述項目請參見「處理準則」之規定。
- 四、本公司業已採用上述內部控制制度判斷項目，評估內部控制制度之設計及執行的有效性。
- 五、本公司基於前項評估結果，認為本公司於民國109年12月31日^{註2}的內部控制制度(含對子公司之監督與管理)，包括瞭解營運之效果及效率目標達成之程度、報導係屬可靠、及時、透明及符合相關規範暨相關法令規章之遵循有關的內部控制制度等之設計及執行係屬有效，其能合理確保上述目標之達成。
- 六、本聲明書將成為本公司年報及公開說明書之主要內容，並對外公開。上述公開之內容如有虛偽、隱匿等不法情事，將涉及證券交易法第二十條、第三十二條、第一百七十一條及第一百七十四條等之法律責任。
- 七、本聲明書業經本公司民國110年03月19日董事會通過，出席董事5人中，有0人持反對意見，餘均同意本聲明書之內容，併此聲明。

漢科系統科技股份有限公司

董事長：



簽章



總經理：



簽章

註1：公開發行公司內部控制制度之設計與執行，如於年度中存有重大缺失，應於內部控制制度聲明書中第四項後增列說明段，列舉並說明自行評估所發現之重大缺失，以及公司於資產負債日前所採取之改善行動與改善情形。

註2：聲明之日期為「會計年度終了日」。

漢科系統科技股份有限公司

監察人審查報告書

董事會造送本公司一〇九年度營業報告書、財務報表及盈餘分派議案，其中財務報表業經勤業眾信聯合會計師事務所葉東輝、高逸欣會計師查核完竣，並出具查核報告書，前開各項表冊，經本監察人等查核完竣，認為尚無不合，爰依公司法第二一九條之規定備具報告書，報請鑒察。

此致

漢科系統科技股份有限公司

監察人：曾光榮

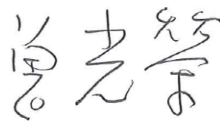

中 華 民 國 一 一 〇 年 三 月 十 九 日

漢科系統科技股份有限公司

監察人審查報告書

董事會造送本公司一〇九年度營業報告書、財務報表及盈餘分派議案，其中財務報表業經勤業眾信聯合會計師事務所葉東輝、高逸欣會計師查核完竣，並出具查核報告書，前開各項表冊，經本監察人等查核完竣，認為尚無不合，爰依公司法第二一九條之規定備具報告書，報請鑒察。

此致

漢科系統科技股份有限公司

監察人：楊維成

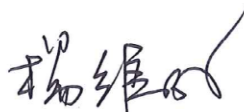

中 華 民 國 一 一 〇 年 三 月 十 九 日

漢科系統科技股份有限公司

監察人審查報告書

董事會造送本公司一〇九年度營業報告書、財務報表及盈餘分派議案，其中財務報表業經勤業眾信聯合會計師事務所葉東輝、高逸欣會計師查核完竣，並出具查核報告書，前開各項表冊，經本監察人等查核完竣，認為尚無不合，爰依公司法第二一九條之規定備具報告書，報請鑒察。

此致

漢科系統科技股份有限公司

監察人：李慕萱 

中 華 民 國 一 一 〇 年 三 月 十 九 日

關係企業合併財務報告聲明書

本公司 109 年度（自 109 年 1 月 1 日至 109 年 12 月 31 日止）依「關係企業合併營業報告書關係企業合併財務報表及關係報告書編製準則」應納入編製關係企業合併財務報表之公司與依國際財務報導準則第 10 號應納入編製母子公司合併財務報表之公司均相同，且關係企業合併財務報表所應揭露相關資訊於前揭母子公司合併財務報表中均已揭露，爰不再另行編製關係企業合併財務報表。

特此聲明

公司名稱：漢科系統科技股份有限公司



負責人：溫 永 宏



中 華 民 國 110 年 3 月 19 日

會計師查核報告

漢科系統科技股份有限公司 公鑒：

查核意見

漢科系統科技股份有限公司及其子公司（漢科集團）民國 109 年及 108 年 12 月 31 日之合併資產負債表，暨民國 109 年及 108 年 1 月 1 日至 12 月 31 日之合併綜合損益表、合併權益變動表、合併現金流量表，以及合併財務報表附註（包括重大會計政策彙總），業經本會計師查核竣事。

依本會計師之意見，上開合併財務報表在所有重大方面係依照證券發行人財務報告編製準則暨經金融監督管理委員會認可並發布生效之國際財務報導準則、國際會計準則、解釋及解釋公告編製，足以允當表達漢科集團民國 109 年及 108 年 12 月 31 日之合併財務狀況，暨民國 109 年及 108 年 1 月 1 日至 12 月 31 日之合併財務績效及合併現金流量。

查核意見之基礎

本會計師係依照會計師查核簽證財務報表規則及一般公認審計準則執行查核工作。本會計師於該等準則下之責任將於會計師查核合併財務報表之責任段進一步說明。本會計師所隸屬事務所受獨立性規範之人員已依會計師職業道德規範，與漢科集團保持超然獨立，並履行該規範之其他責任。本會計師相信已取得足夠及適切之查核證據，以作為表示查核意見之基礎。

關鍵查核事項

關鍵查核事項係指依本會計師之專業判斷，對漢科集團民國 109 年度合併財務報表之查核最為重要之事項。該等事項已於查核合併財務報表整體及形成查核意見之過程中予以因應，本會計師並不對該等事項單獨表示意見。

茲對漢科集團民國 109 年度合併財務報表之關鍵查核事項敘明如下：

主要銷貨客戶工程合約或訂單之真實性

漢科集團民國 109 年度來自主要銷貨客戶之工程收入為新台幣 2,454,634 仟元，約佔工程收入 86%，對合併財務報表係屬重大，故本會計師將前述收入之合約或訂單真實性列為本年度之關鍵查核事項，有關工程收入之會計政策，請參閱附註四、五及二一。

本會計師執行下列查核程序：

1. 瞭解銷貨交易循環之內部相關控制制度及作業程序，藉以評估工程合約或訂單成立之內部控制作業設計及執行有效性。
2. 針對主要銷貨客戶之工程收入選取樣本進行抽核，檢視經雙方簽署之原始合約或訂單，並檢視銷貨對象及收款對象是否有異常情形，以確認工程合約或訂單之真實性。

其他事項

漢科系統科技股份有限公司業已編製民國 109 及 108 年度之個體財務報表，並經本會計師出具無保留意見之查核報告在案，備供參考。

管理階層與治理單位對合併財務報表之責任

管理階層之責任係依照證券發行人財務報告編製準則暨經金融監督管理委員會認可並發布生效之國際財務報導準則、國際會計準則、解釋及解釋公告編製允當表達之合併財務報表，且維持與合併財務報表編製有關之必要內部控制，以確保合併財務報表未存有導因於舞弊或錯誤之重大不實表達。

於編製合併財務報表時，管理階層之責任亦包括評估漢科集團繼續經營之能力、相關事項之揭露，以及繼續經營會計基礎之採用，除非管理階層意圖清算漢科集團或停止營業，或除清算或停業外別無實際可行之其他方案。

漢科集團之治理單位（含監察人）負有監督財務報導流程之責任。

會計師查核合併財務報表之責任

本會計師查核合併財務報表之目的，係對合併財務報表整體是否存有導因於舞弊或錯誤之重大不實表達取得合理確信，並出具查核報告。合理確信係高度確信，惟依照一般公認審計準則執行之查核工作無法保證必能偵出合併財務報表存有之重大不實表達。不實表達可能導因於舞弊或錯誤。如不實

表達之個別金額或彙總數可合理預期將影響合併財務報表使用者所作之經濟決策，則被認為具有重大性。

本會計師依照一般公認審計準則查核時，運用專業判斷並保持專業上之懷疑。本會計師亦執行下列工作：

1. 辨認並評估合併財務報表導因於舞弊或錯誤之重大不實表達風險；對所評估之風險設計及執行適當之因應對策；並取得足夠及適切之查核證據以作為查核意見之基礎。因舞弊可能涉及共謀、偽造、故意遺漏、不實聲明或踰越內部控制，故未偵出導因於舞弊之重大不實表達之風險高於導因於錯誤者。
2. 對與查核攸關之內部控制取得必要之瞭解，以設計當時情況下適當之查核程序，惟其目的非對漢科集團內部控制之有效性表示意見。
3. 評估管理階層所採用會計政策之適當性，及其所作會計估計與相關揭露之合理性。
4. 依據所取得之查核證據，對管理階層採用繼續經營會計基礎之適當性，以及使漢科集團繼續經營之能力可能產生重大疑慮之事件或情況是否存在重大不確定性，作出結論。本會計師若認為該等事件或情況存在重大不確定性，則須於查核報告中提醒合併財務報表使用者注意合併財務報表之相關揭露，或於該等揭露係屬不適當時修正查核意見。本會計師之結論係以截至查核報告日所取得之查核證據為基礎。惟未來事件或情況可能導致漢科集團不再具有繼續經營之能力。
5. 評估合併財務報表（包括相關附註）之整體表達、結構及內容，以及合併財務報表是否允當表達相關交易及事件。
6. 對於集團內組成個體之財務資訊取得足夠及適切之查核證據，以對合併財務報表表示意見。本會計師負責集團查核案件之指導、監督及執行，並負責形成集團查核意見。

本會計師與治理單位溝通之事項，包括所規劃之查核範圍及時間，以及重大查核發現（包括於查核過程中所辨認之內部控制顯著缺失）。

本會計師亦向治理單位提供本會計師所隸屬事務所受獨立性規範之人員已遵循會計師職業道德規範中有關獨立性之聲明，並與治理單位溝通所有可能被認為會影響會計師獨立性之關係及其他事項（包括相關防護措施）。

本會計師從與治理單位溝通之事項中，決定對漢科集團民國 109 年度合併財務報表查核之關鍵查核事項。本會計師於查核報告中敘明該等事項，除非法令不允許公開揭露特定事項，或在極罕見情況下，本會計師決定不於查核報告中溝通特定事項，因可合理預期此溝通所產生之負面影響大於所增進之公眾利益。

勤業眾信聯合會計師事務所

會計師 葉 東 煒

葉東煒



會計師 高 逸 欣

高逸欣



金融監督管理委員會核准文號

金管證審字第 0980032818 號

金融監督管理委員會核准文號

金管證審字第 0980032818 號

中 華 民 國 110 年 3 月 19 日

漢科系統科技股份有限公司及子公司

合併資產負債表

民國 109 年及 108 年 12 月 31 日

單位：新台幣仟元

代 碼	資 產	109 年 12 月 31 日		108 年 12 月 31 日	
		金 額	%	金 額	%
	流動資產				
1100	現金及約當現金（附註四及六）	\$ 978,943	32	\$ 628,084	22
1136	按攤銷後成本衡量之金融資產－流動（附註四、七及二八）	2,649	-	5,514	-
1140	合約資產－流動（附註四及二一）	730,958	24	800,581	28
1150	應收票據－非關係人（附註四及八）	2,817	-	7,462	-
1170	應收帳款－非關係人（附註四、八及二一）	464,426	15	568,501	20
1180	應收帳款－關係人（附註四、八、二一及二七）	20,340	1	347	-
1200	其他應收款（附註四）	350	-	1,447	-
130X	存貨（附註四及九）	328,668	11	341,840	12
1470	其他流動資產（附註十四）	12,818	-	18,712	-
11XX	流動資產總計	2,541,969	83	2,372,488	82
	非流動資產				
1600	不動產、廠房及設備（附註四、十一、二七及二八）	455,410	15	458,372	16
1755	使用權資產（附註四及十二）	3,892	-	2,423	-
1805	商譽（附註十三）	10,504	-	10,504	1
1840	遞延所得稅資產（附註四及二三）	20,757	1	25,859	1
1920	存出保證金（附註四）	15,458	1	8,040	-
15XX	非流動資產總計	506,021	17	505,198	18
1XXX	資 產 總 計	\$ 3,047,990	100	\$ 2,877,686	100
	負 債 及 權 益				
	流動負債				
2100	短期借款（附註十五及二八）	\$ 30,098	1	\$ 42,243	2
2130	合約負債－流動（附註四及二一）	127,766	4	95,198	3
2150	應付票據－非關係人（附註十六）	17,486	1	9,563	-
2170	應付帳款－非關係人（附註十六）	1,021,646	34	995,943	35
2200	其他應付款（附註十七）	211,675	7	200,798	7
2230	本期所得稅負債（附註四及二三）	68,416	2	35,767	1
2280	租賃負債－流動（附註四及十二）	1,544	-	1,625	-
2399	其他流動負債（附註十七）	1,724	-	1,694	-
21XX	流動負債總計	1,480,355	49	1,382,831	48
	非流動負債				
2550	負債準備－非流動（附註四及十八）	19,973	1	26,670	1
2570	遞延所得稅負債（附註四及二三）	40,162	1	31,543	1
2580	租賃負債－非流動（附註四及十二）	2,363	-	842	-
2640	淨確定福利負債－非流動（附註四及十九）	42,907	1	40,307	2
25XX	非流動負債總計	105,405	3	99,362	4
2XXX	負債總計	1,585,760	52	1,482,193	52
	歸屬於本公司業主之權益（附註四及二十）				
	股 本				
3110	普 通 股	730,476	24	730,476	25
	資本公積				
3210	股票發行溢價	319,453	10	319,453	11
3220	庫藏股票交易	885	-	885	-
3200	資本公積總計	320,338	10	320,338	11
	保留盈餘				
3310	法定盈餘公積	185,361	6	166,540	6
3320	特別盈餘公積	42,264	1	26,143	1
3350	未分配盈餘	259,091	9	194,260	6
3300	保留盈餘總計	486,716	16	386,943	13
3400	其他權益	(35,557)	(1)	(42,264)	(1)
3500	庫藏股票	(39,743)	(1)	-	-
31XX	本公司業主權益總計	1,462,230	48	1,395,493	48
3XXX	權益總計	1,462,230	48	1,395,493	48
	負 債 及 權 益 總 計	\$ 3,047,990	100	\$ 2,877,686	100

後附之附註係本合併財務報告之一部分。

董事長：溫永宏



經理人：謝清泉



會計主管：吳麗玉



漢科系統科技股份有限公司及子公司

合併綜合損益表

民國 109 年及 108 年 1 月 1 日至 12 月 31 日

單位：新台幣仟元，惟
每股盈餘為元

代 碼		109年度		108年度	
		金	額 %	金	額 %
4520	工程收入（附註四、二一及二七）	\$ 2,847,829	100	\$ 2,753,767	100
5520	工程成本（附註四、九及二二）	(2,322,253)	(82)	(2,202,065)	(80)
5900	營業毛利	525,576	18	551,702	20
	營業費用（附註二二）				
6100	推銷費用	(117,115)	(4)	(80,632)	(3)
6200	管理費用	(155,705)	(5)	(150,738)	(6)
6300	研究發展費用	(14,544)	(1)	(9,395)	-
6450	預期信用減損迴轉利益（損失）	44,493	2	(60,446)	(2)
6000	營業費用合計	(242,871)	(8)	(301,211)	(11)
6900	營業淨利	282,705	10	250,491	9
	營業外收入及支出				
7100	利息收入（附註二二）	4,093	-	5,840	1
7010	其他收入（附註二二）	14,338	-	5,700	-
7020	其他利益及損失（附註二二）	(9,320)	-	5,514	-
7050	財務成本（附註四及二二）	(974)	-	(2,859)	-
7000	營業外收入及支出合計	8,137	-	14,195	1
7900	稅前淨利	290,842	10	264,686	10
7950	所得稅費用（附註四及二三）	(79,271)	(2)	(74,040)	(3)
8200	本年度淨利	211,571	8	190,646	7

（接次頁）

(承前頁)

代 碼		109年度		108年度	
		金	額 %	金	額 %
	其他綜合損益				
8310	不重分類至損益之項目：				
8311	確定福利計畫之再 衡量數(附註四及 十九)	(\$	2,227)	-	(\$ 2,437) -
8360	後續可能重分類至損益 之項目：				
8361	國外營運機構財務 報表換算之兌換 差額(附註四)		6,707 -	(16,121)	(1)
8300	本年度其他綜合損 益		4,480 -	(18,558)	(1)
8500	本年度綜合損益總額	\$	216,051 8	\$ 172,088	6
	淨利歸屬於：				
8610	本公司業主	\$	211,571 7	\$ 190,646	7
	綜合損益總額歸屬於：				
8710	本公司業主	\$	216,051 8	\$ 172,088	6
	每股盈餘(附註二四)				
	來自繼續營業單位				
9710	基 本	\$	2.94	\$ 2.61	
9810	稀 釋	\$	2.90	\$ 2.58	

後附之附註係本合併財務報告之一部分。

董事長：溫永宏



經理人：謝清泉



會計主管：吳麗玉



漢科系統科技股份有限公司及子公司

合併權益變動表

民國 109 年及 108 年 1 月 1 日至 12 月 31 日

單位：新台幣仟元

代碼		歸屬於本公司業主之權益						其他權益		權益總額
		股數 (仟股)	金額	資本公積	法定盈餘公積	特別盈餘公積	未分配盈餘	國外營運機構財務報表換算之兌換差額	庫藏股票	
A1	108 年 1 月 1 日餘額	73,048	\$ 730,476	\$ 320,338	\$ 140,702	\$ 18,797	\$ 258,378	(\$ 26,143)	\$ -	\$ 1,442,548
B1	107 年度盈餘指撥及分配 提列法定盈餘公積	-	-	-	25,838	-	(25,838)	-	-	-
B3	提列特別盈餘公積	-	-	-	-	7,346	(7,346)	-	-	-
B5	本公司股東現金股利	-	-	-	-	-	(219,143)	-	-	(219,143)
D1	108 年度淨利	-	-	-	-	-	190,646	-	-	190,646
D3	108 年度其他綜合損益	-	-	-	-	-	(2,437)	(16,121)	-	(18,558)
D5	108 年度綜合損益總額	-	-	-	-	-	188,209	(16,121)	-	172,088
Z1	108 年 12 月 31 日餘額	73,048	730,476	320,338	166,540	26,143	194,260	(42,264)	-	1,395,493
B1	108 年度盈餘指撥及分配 提列法定盈餘公積	-	-	-	18,821	-	(18,821)	-	-	-
B3	提列特別盈餘公積	-	-	-	-	16,121	(16,121)	-	-	-
B5	本公司股東現金股利	-	-	-	-	-	(109,571)	-	-	(109,571)
D1	109 年度淨利	-	-	-	-	-	211,571	-	-	211,571
D3	109 年度其他綜合損益	-	-	-	-	-	(2,227)	6,707	-	4,480
D5	109 年度綜合損益總額	-	-	-	-	-	209,344	6,707	-	216,051
L1	庫藏股買回	-	-	-	-	-	-	-	(39,743)	(39,743)
Z1	109 年 12 月 31 日餘額	73,048	\$ 730,476	\$ 320,338	\$ 185,361	\$ 42,264	\$ 259,091	(\$ 35,557)	(\$ 39,743)	\$ 1,462,230

後附之附註係本合併財務報告之一部分。

董事長：溫永宏

經理人：謝清泉

會計主管：吳麗玉

漢科系統科技股份有限公司及子公司

合併現金流量表

民國 109 年及 108 年 1 月 1 日至 12 月 31 日

單位：新台幣仟元

代 碼		109年度	108年度
	營業活動之現金流量		
A10000	本年度稅前淨利	\$ 290,842	\$ 264,686
A20010	收益費損項目：		
A20100	折舊費用	41,596	40,251
A20300	預期信用減損（迴轉利益）損失	(44,493)	60,446
A20900	財務成本	974	2,859
A21200	利息收入	(4,093)	(5,840)
A22500	處分不動產、廠房及設備（利益）損失	(22)	112
A23700	存貨跌價及呆滯損失（回升利益）	6,295	(4,063)
A24100	外幣兌換淨損失	8,888	2,965
A30000	營業資產及負債之淨變動數		
A31115	強制透過損益按公允價值衡量之金融資產	-	1,266
A31125	合約資產	92,271	625,069
A31130	應收票據	4,645	46,420
A31150	應收帳款	151,524	(289,260)
A31180	其他應收款	1,372	(697)
A31200	存 貨	6,834	(3,236)
A31240	其他流動資產	5,894	9,182
A32110	持有供交易之金融負債	-	(623)
A32125	合約負債	(13,585)	(219,131)
A32130	應付票據	7,923	(1,948)
A32150	應付帳款	26,196	(48,560)
A32180	其他應付款	10,877	(42,222)
A32200	負債準備	(6,697)	(37,387)
A32230	其他流動負債	30	(264)
A32240	淨確定福利負債	373	302
A33000	營運產生之淨現金流入	587,644	400,327
A33100	收取之利息	3,818	6,393
A33500	支付之所得稅	(32,901)	(67,335)
AAAA	營業活動之淨現金流入	558,561	339,385

（接次頁）

(承前頁)

代 碼		109年度	108年度
	投資活動之現金流量		
B00040	取得按攤銷後成本衡量之金融資產	(\$ 7,011)	(\$ 227,091)
B00050	處分按攤銷後成本衡量之金融資產	13,943	338,922
B02700	取得不動產、廠房及設備	(80,281)	(64,736)
B02800	處分不動產、廠房及設備價款	191	2,239
B03700	存出保證金增加	(7,418)	(166)
B07200	預付設備款減少	45,673	7,504
BBBB	投資活動之淨現金流(出)入	(34,903)	56,672
	籌資活動之現金流量		
C00100	短期借款增加	141,560	1,272,351
C00200	短期借款減少	(152,340)	(1,348,185)
C04020	租賃負債本金償還	(1,898)	(1,597)
C04500	發放現金股利	(109,571)	(219,143)
C04900	庫藏股票買回成本	(39,743)	-
C05600	支付之利息	(1,092)	(3,038)
CCCC	籌資活動之淨現金流出	(163,084)	(299,612)
DDDD	匯率變動對現金及約當現金之影響	(9,715)	(16,261)
EEEE	現金及約當現金淨增加	350,859	80,184
E00100	年初現金及約當現金餘額	628,084	547,900
E00200	年底現金及約當現金餘額	\$ 978,943	\$ 628,084

後附之附註係本合併財務報告之一部分。

董事長：溫永宏



經理人：謝清泉



會計主管：吳麗玉



漢科系統科技股份有限公司及子公司

合併財務報表附註

民國 109 年及 108 年 1 月 1 日至 12 月 31 日

(除另註明外，金額以新台幣仟元為單位)

一、公司沿革

漢科系統科技股份有限公司(以下簡稱「本公司」)成立於 79 年 8 月，主要營業項目為(1)半導體設備、特殊管路設備、特殊化工設備、化學品供應設備、化學品研磨液供應設備、排氣設備、廢氣處理設備、工程塑膠、自動控制系統設備、規劃、設計、安裝、工程承包、買賣維護業務。(2)儀錶、冷熱氣交換、塔槽、工作檯、藥品槽、化學煙櫃、層流檯之設計、安裝、工程承包、買賣維護業務。(3)前項設備產品與機械零件等之買賣及進出口貿易。本公司註冊地為新竹市牛埔里 3 鄰東華路 14 號 8 樓之 1 及業務主要營運據點為新竹市高峰路 487 號。

本公司股票自 96 年 1 月 9 日起在財團法人中華民國證券櫃檯買賣中心上櫃買賣。

本合併財務報告係以本公司之功能性貨幣新台幣表達。

二、通過財務報告之日期及程序

本合併財務報告於 110 年 3 月 19 日經董事會通過。

三、新發布及修訂準則及解釋之適用

- (一) 首次適用金融監督管理委員會(以下稱「金管會」)認可並發布生效之國際財務報導準則(IFRS)、國際會計準則(IAS)、解釋(IFRIC)及解釋公告(SIC)(以下稱「IFRSs」)

適用修正後之金管會認可並發布生效之 IFRSs 將不致造成本公司及由本公司所控制個體(以下稱「合併公司」)會計政策之重大變動。

(二) 110 年適用之金管會認可之 IFRSs

新發布／修正／修訂準則及解釋	國際會計準則理事會 (IASB) 發布之生效日
IFRS 4 之修正「適用 IFRS 9 之暫時豁免之展延」	發布日起生效
IFRS 9、IAS 39、IFRS 7、IFRS 4 及 IFRS 16 之修正「利率指標變革－第二階段」	2021 年 1 月 1 日以後開始之年度報導期間生效
IFRS 16 之修正「新型冠狀病毒肺炎相關租金減讓」	2020 年 6 月 1 日以後開始之年度報導期間生效

截至本合併財務報告通過發布日止，合併公司仍持續評估上述準則、解釋之修正對財務狀況與財務績效之影響，相關影響待評估完成時予以揭露。

(三) IASB 已發布但尚未經金管會認可並發布生效之 IFRSs

新發布／修正／修訂準則及解釋	IASB 發布之生效日(註 1)
「2018-2020 週期之年度改善」	2022 年 1 月 1 日(註 2)
IFRS 3 之修正「更新對觀念架構之索引」	2022 年 1 月 1 日(註 3)
IFRS 10 及 IAS 28 之修正「投資者與其關聯企業或合資間之資產出售或投入」	未 定
IFRS 17「保險合約」	2023 年 1 月 1 日
IFRS 17 之修正	2023 年 1 月 1 日
IAS 1 之修正「負債分類為流動或非流動」	2023 年 1 月 1 日
IAS 1 之修正「會計政策之揭露」	2023 年 1 月 1 日(註 6)
IAS 8 之修正「會計估計之定義」	2023 年 1 月 1 日(註 7)
IAS 16 之修正「不動產、廠房及設備：達到預定使用狀態前之價款」	2022 年 1 月 1 日(註 4)
IAS 37 之修正「虧損性合約－履行合約之成本」	2022 年 1 月 1 日(註 5)

註 1：除另註明外，上述新發布／修正／修訂準則或解釋係於各該日期以後開始之年度報導期間生效。

註 2：IFRS 9 之修正適用於 2022 年 1 月 1 日以後開始之年度報導期間所發生之金融負債之交換或條款修改；IAS 41「農業」之修正適用於 2022 年 1 月 1 日以後開始之年度報導期間之公允價值衡量；IFRS 1「首次採用 IFRSs」之修正係追溯適用於 2022 年 1 月 1 日以後開始之年度報導期間。

註 3：收購日在年度報導期間開始於 2022 年 1 月 1 日以後之企業合併適用此項修正。

註 4：於 2021 年 1 月 1 日以後始達管理階層預期運作方式之必要地點及狀態之廠房、不動產及設備適用此項修正。

註 5：於 2022 年 1 月 1 日尚未履行所有義務之合約適用此項修正。

註 6：於 2023 年 1 月 1 日以後開始之年度報導期間推延適用此項修正。

註 7：於 2023 年 1 月 1 日以後開始之年度報導期間所發生之會計估計變動及會計政策變動適用此項修正。

截至本合併財務報告通過發布日止，合併公司仍持續評估上述準則、解釋之修正對財務狀況與財務績效之影響，相關影響待評估完成時予以揭露。

四、重大會計政策之彙總說明

(一) 遵循聲明

本合併財務報告係依照證券發行人財務報告編製準則及經金管會認可並發布生效之 IFRSs 編製。

(二) 編製基礎

除按公允價值衡量之金融工具及按確定福利義務現值減除計畫資產公允價值認列之淨確定福利負債外，本合併財務報告係依歷史成本基礎編製。

公允價值衡量依照相關輸入值之可觀察程度及重要性分為第 1 等級至第 3 等級：

1. 第 1 等級輸入值：係指於衡量日可取得之相同資產或負債於活躍市場之報價（未經調整）。
2. 第 2 等級輸入值：係指除第 1 等級之報價外，資產或負債直接（亦即價格）或間接（亦即由價格推導而得）之可觀察輸入值。
3. 第 3 等級輸入值：係指資產或負債之不可觀察之輸入值。

(三) 資產與負債區分流動與非流動之標準

流動資產包括：

1. 主要為交易目的而持有之資產；
2. 預期於資產負債表日後 12 個月內實現之資產；及

3. 現金及約當現金（但不包括於資產負債表日後逾 12 個月用以交換或清償負債而受到限制者）。

流動負債包括：

1. 主要為交易目的而持有之負債；
2. 於資產負債表日後 12 個月內到期清償之負債（即使於資產負債表日後至通過發布財務報告前已完成長期性之再融資或重新安排付款協議，亦屬流動負債），以及
3. 不能無條件將清償期限遞延至資產負債表日後至少 12 個月之負債。惟負債之條款可能依交易對方之選擇，以發行權益工具而導致其清償者，並不影響分類。

非屬上述流動資產或流動負債者，係分類為非流動資產或非流動負債。

合併公司從事建造工程部分，其營業週期長於一年，是以與營建業務相關之資產及負債，係按正常營業週期作為劃分流動或非流動之標準。

（四）合併基礎

本合併財務報告係包含本公司及由本公司所控制個體（子公司）之財務報告。合併綜合損益表已納入被收購或被處分子公司於當期自收購日起或至處分日止之營運損益。子公司之財務報告已予調整，以使其會計政策與合併公司之會計政策一致。於編製合併財務報告時，各個體間之交易、帳戶餘額、收益及費損已全數予以銷除。子公司之綜合損益總額係歸屬至本公司業主及非控制權益，即使非控制權益因而成為虧損餘額。

子公司明細、持股比例及營業項目，參閱附註十及附表五。

（五）外 幣

各個體編製財務報告時，以個體功能性貨幣以外之貨幣（外幣）交易者，依交易日匯率換算為功能性貨幣記錄。

外幣貨幣性項目於每一資產負債表日以收盤匯率換算。因交割貨幣性項目或換算貨幣性項目產生之兌換差額，於發生當期認列於損益。

以歷史成本衡量之外幣非貨幣性項目係以交易日之匯率換算，不再重新換算。

於編製合併財務報告時，國外營運機構（包含營運所在國家或使用之貨幣與本公司不同之子公司）之資產及負債以每一資產負債表日匯率換算為新台幣。收益及費損項目係以當期平均匯率換算，所產生之兌換差額列於其他綜合損益。

(六) 存 貨

存貨包括工程材料。存貨係以成本與淨變現價值孰低衡量，比較成本與淨變現價值時除同類別存貨外係以個別項目為基礎。淨變現價值係指在正常情況下之估計售價減除至完工尚需投入之估計成本及完成出售所需之估計成本後之餘額。存貨成本之計算係採加權平均法。

(七) 不動產、廠房及設備

不動產、廠房及設備係以成本認列，後續以成本減除累計折舊及累計減損損失後之金額衡量。

建造中之不動產、廠房及設備係以成本減除累計減損損失後之金額認列。成本包括專業服務費用及符合資本化條件之借款成本。該等資產於完工並達預期使用狀態時，分類至不動產、廠房及設備之適當類別並開始提列折舊。

不動產、廠房及設備於耐用年限內按直線基礎，對每一重大部分單獨提列折舊。合併公司至少於每一年度結束日對估計耐用年限、殘值及折舊方法進行檢視，並推延適用會計估計變動之影響。

不動產、廠房及設備除列時，淨處分價款與該資產帳面金額間之差額係認列於損益。

(八) 商 譽

企業合併所取得之商譽係依收購日所認列之商譽金額作為成本，後續以成本減除累計減損損失後之金額衡量。

為減損測試之目的，商譽分攤至合併公司預期因該合併綜效而受益之各現金產生單位或現金產生單位群組（簡稱「現金產生單位」）。

受攤商譽之現金產生單位每年（及有跡象顯示該單位可能已減損時）藉由包含商譽之該單位帳面金額與其可回收金額之比較，進行該單位之減損測試。若分攤至現金產生單位之商譽係當年度企業合併所取得，則該單位應於當年度結束前進行減損測試。若受攤商譽之現金產生單位之可回收金額低於其帳面金額，減損損失係先減少該現金產生單位受攤商譽之帳面金額，次就該單位內其他各資產帳面金額之比例減少各該資產帳面金額。任何減損損失直接認列為當期損失。商譽減損損失不得於後續期間迴轉。

處分受攤商譽現金產生單位內之某一營運時，與該被處分營運有關之商譽金額係包含於營運之帳面金額以決定處分損益。

(九) 不動產、廠房及設備與使用權資產之減損

合併公司於每一資產負債表日評估是否有任何跡象顯示不動產、廠房及設備與使用權資產可能已減損。若有任一減損跡象存在，則估計該資產之可回收金額。倘無法估計個別資產之可回收金額，合併公司估計該資產所屬現金產生單位之可回收金額。

可回收金額為公允價值減出售成本與其使用價值之較高者。個別資產或現金產生單位之可回收金額若低於其帳面金額時，將該資產或現金產生單位之帳面金額調減至其可回收金額，減損損失係認列於損益。

當減損損失於後續迴轉時，該資產或現金產生單位之帳面金額調增至修訂後之可回收金額，惟增加後之帳面金額以不超過該資產或現金產生單位若未於以前年度認列減損損失時所決定之帳面金額（減除攤銷或折舊）。減損損失之迴轉係認列於損益。

(十) 金融工具

金融資產與金融負債於合併公司成為該工具合約條款之一方時認列於合併資產負債表。

原始認列金融資產與金融負債時，若金融資產或金融負債非屬透過損益按公允價值衡量者，係按公允價值加計直接可歸屬於取得或發行金融資產或金融負債之交易成本衡量。直接可歸屬於取得或

發行透過損益按公允價值衡量之金融資產或金融負債之交易成本，則立即認列為損益。

1. 金融資產

金融資產之慣例交易係採交割日會計認列及除列。

(1) 衡量種類

合併公司所持有之金融資產種類為透過損益按公允價值衡量之金融資產與按攤銷後成本衡量之金融資產。

A. 透過損益按公允價值衡量之金融資產

透過損益按公允價值衡量之金融資產係強制透過損益按公允價值衡量之金融資產。強制透過損益按公允價值衡量之金融資產包括未指定透過其他綜合損益按公允價值衡量之權益工具投資，及不符合分類為按攤銷後成本衡量或透過其他綜合損益按公允價值衡量之債務工具投資。

透過損益按公允價值衡量之金融資產係按公允價值衡量，其再衡量利益或損失係認列於其他利益及損失。

B. 按攤銷後成本衡量之金融資產

合併公司投資金融資產若同時符合下列兩條件，則分類為按攤銷後成本衡量之金融資產：

- a. 係於某經營模式下持有，該模式之目的係持有金融資產以收取合約現金流量；及
- b. 合約條款產生特定日期之現金流量，該等現金流量完全為支付本金及流通在外本金金額之利息。

按攤銷後成本衡量之金融資產（包括現金及約當現金、按攤銷後成本衡量之應收票據、應收帳款及其他應收款與存出保證金）於原始認列後，係以有效利息法決定之總帳面金額減除任何減損損失之攤銷後成本衡量，任何外幣兌換損益則認列於損益。

除下列兩種情況外，利息收入係以有效利率乘以金融資產總帳面金額計算：

- a. 購入或創始之信用減損金融資產，利息收入係以信用調整後有效利率乘以金融資產攤銷後成本計算。
- b. 非屬購入或創始之信用減損，但後續變成信用減損之金融資產，應自信用減損後之次一報導期間起以有效利率乘以金融資產攤銷後成本計算利息收入。

信用減損金融資產係指發行人或債務人已發生重大財務困難、違約、債務人很有可能聲請破產或其他財務重整或由於財務困難而使金融資產之活絡市場消失。

約當現金包括自取得日起 3 個月內、高度流動性、可隨時轉換成定額現金且價值變動風險甚小之定期存款，係用於滿足短期現金承諾。

(2) 金融資產之減損

合併公司於每一資產負債表日按預期信用損失評估按攤銷後成本衡量之金融資產（含應收帳款）及合約資產之減損損失。

應收帳款按及合約資產均存續期間預期信用損失認列備抵損失。其他金融資產係先評估自原始認列後信用風險是否顯著增加，若未顯著增加，則按 12 個月預期信用損失認列備抵損失，若已顯著增加，則按存續期間預期信用損失認列備抵損失。

預期信用損失係以發生違約之風險作為權重之加權平均信用損失。12 個月預期信用損失係代表金融工具於報導日後 12 個月內可能違約事項所產生之預期信用損失，存續期間預期信用損失則代表金融工具於預期存續期間所有可能違約事項產生之預期信用損失。

合併公司為內部信用風險管理目的，在不考量所持有擔保品之前提下，判定下列情況代表金融資產已發生違約：
A. 有內部或外部資訊顯示債務人已不可能清償債務。

B.逾期超過 31 天，除非有合理且可佐證之資訊顯示延後之違約基準更為適當。

所有金融資產之減損損失係藉由備抵帳戶調降其帳面金額。

(3) 金融資產之除列

合併公司僅於對來自金融資產現金流量之合約權利失效，或已移轉金融資產且該資產所有權之幾乎所有風險及報酬已移轉予其他企業時，始將金融資產除列。

按攤銷後成本衡量之金融資產整體除列時，其帳面金額與所收取對價間之差額係認列於損益。

2. 權益工具

合併公司發行之權益工具係依據合約協議之實質與權益工具之定義分類為權益。

合併公司發行之權益工具係以取得之價款扣除直接發行成本後之金額認列。

再取回本公司本身之權益工具係於權益項下認列與減除。購買、出售、發行或註銷本公司本身之權益工具不認列於損益。

3. 金融負債

(1) 後續衡量

除下列情況外，所有金融負債係以有效利息法按攤銷後成本衡量：

A.透過損益按公允價值衡量之金融負債

透過損益按公允價值衡量之金融負債係持有供交易。

持有供交易之金融負債係按公允價值衡量，相關利益或損失係認列於其他利益及損失，公允價值之決定方式請參閱附註二六。

(2) 金融負債之除列

除列金融負債時，其帳面金額與所支付對價（包含任何所移轉之非現金資產或承擔之負債）間之差額認列為損益。

(十一) 負債準備

認列為負債準備之金額係考量義務之風險及不確定性，而為資產負債表日清償義務所需支出之最佳估計。負債準備係以清償義務之估計現金流量折現值衡量。

保 固

保證產品與所協議之規格相符之保固義務係依管理階層對清償合併公司義務所需支出之最佳估計，於認列收入時認列。

(十二) 收入認列

合併公司於客戶合約辨認履約義務後，將交易價格分攤至各履約義務，並於滿足各履約義務時認列收入。

工程收入

於建造過程中不動產即受客戶控制之不動產建造合約，合併公司係隨時間逐步認列收入。由於建造所投入之成本與履約義務之完成程度直接相關，合併公司係以實際投入成本佔預期總成本比例衡量完成進度。合併公司於建造過程逐步認列合約資產，於開立帳單時將其轉列為應收帳款。若已收取之工程款超過認列收入之金額，差額係認列為合約負債。依合約條款由客戶扣留之工程保留款旨在確保合併公司完成所有合約義務，於合併公司履約完成前係認列為合約資產。

履約義務之結果若無法可靠衡量，僅在滿足履約義務之已發生成本預期可回收之範圍內認列工程收入。

(十三) 租 賃

合併公司於合約成立日評估合約是否係屬（或包含）租賃。

1. 合併公司為出租人

當租賃條款係移轉附屬於資產所有權之幾乎所有風險與報酬予承租人，則將其分類為融資租賃。所有其他租賃則分類為營業租賃。

營業租賃下，減除租賃誘因後之租賃給付係按直線基礎於相關租賃期間內認列為收益。因取得營業租賃所發生之原始直接成本，係加計至標的資產之帳面金額，並按直線基礎於租賃期間內認列為費用。

2. 合併公司為承租人

除適用認列豁免之低價值標的資產租賃及短期租賃之租賃給付係按直線基礎於租賃期間內認列為費用，其他租賃皆於租賃開始日認列使用權資產及租賃負債。

使用權資產原始按成本（包含租賃負債之原始衡量金額、租賃開始日前支付之租賃給付減除收取之租賃誘因、原始直接成本及復原標的資產之估計成本）衡量，後續按成本減除累計折舊及累計減損損失後之金額衡量，並調整租賃負債之再衡量數。使用權資產係單獨表達於合併資產負債表。

使用權資產採直線基礎自租賃開始日起至耐用年限屆滿時或租賃期間屆滿時兩者之較早者提列折舊。

租賃負債原始按租賃給付（包含固定給付）之現值衡量。若租賃隱含利率容易確定，租賃給付使用該利率折現。若該利率並非容易確定，則使用承租人增額借款利率。

後續，租賃負債採有效利息法按攤銷後成本基礎衡量，且利息費用係於租賃期間分攤。若租賃期間或用於決定租賃給付之指數或費率變動導致未來租賃給付有變動，合併公司再衡量租賃負債，並相對調整使用權資產，惟若使用權資產之帳面金額已減至零，則剩餘之再衡量金額認列於損益中。租賃負債係單獨表達於合併資產負債表。

(十四) 借款成本

直接可歸屬於取得、建造或生產符合要件之資產之借款成本，係作為該資產成本之一部分，直到該資產達到預定使用或出售狀態之幾乎所有必要活動已完成為止。

特定借款如於符合要件之資本支出發生前進行暫時投資而賺取之投資收入，係自符合資本化條件之借款成本中減除。

除上述外，所有其他借款成本係於發生當期認列為損益。

(十五) 員工福利

1. 短期員工福利

短期員工福利相關負債係以換取員工服務而預期支付之非折現金額衡量。

2. 退職後福利

確定提撥退休計畫之退休金係於員工提供服務期間將應提撥之退休金數額認列為費用。

確定福利退休計畫之確定福利成本（含服務成本、淨利息及再衡量數）係採預計單位福利法精算。服務成本（含當期服務成本及前期服務成本）及淨確定福利負債淨利息於發生時認列為員工福利費用。再衡量數（含精算損益及扣除利息後之計畫資產報酬）於發生時認列於其他綜合損益並列入保留盈餘，後續期間不重分類至損益。

淨確定福利負債係確定福利退休計畫之提撥短絀。

(十六) 所得稅

所得稅費用係當期所得稅及遞延所得稅之總和。

1. 當期所得稅

合併公司依各所得稅申報轄區所制定之法規決定當期所得（損失），據以計算應付（可回收）之所得稅。

依中華民國所得稅法規定計算之未分配盈餘加徵所得稅，係於股東會決議年度之認列。

以前年度應付所得稅之調整，列入當期所得稅。

2. 遞延所得稅

遞延所得稅係依帳載資產及負債帳面金額與計算課稅所得之課稅基礎二者所產生之暫時性差異計算。

遞延所得稅負債一般係就所有應課稅暫時性差異予以認列，而遞延所得稅資產則於很有可能有課稅所得以供可減除暫時性差異、虧損扣抵或研究發展等支出所產生之所得稅抵減使用時認列。

與投資子公司相關之應課稅暫時性差異皆認列遞延所得稅負債，惟合併公司若可控制暫時性差異迴轉之時點，且該暫時性差異很有可能於可預見之未來不會迴轉者除外。與此類投資有關之可減除暫時性差異，僅於其很有可能有足夠課稅所得用以實現暫時性差異，且於可預見之未來預期將迴轉的範圍內，予以認列遞延所得稅資產。

遞延所得稅資產之帳面金額於每一資產負債表日予以重新檢視，並針對已不再很有可能有足夠之課稅所得以供其回收所有或部分資產者，調減帳面金額。原未認列為遞延所得稅資產者，亦於每一資產負債表日予以重新檢視，並在未來很有可能產生課稅所得以供其回收所有或部分資產者，調增帳面金額。

遞延所得稅資產及負債係以預期負債清償或資產實現當期之稅率衡量，該稅率係以資產負債表日已立法或已實質性立法之稅率及稅法為基礎。遞延所得稅負債及資產之衡量係反映合併公司於資產負債表日預期回收或清償其資產及負債帳面金額之方式所產生之租稅後果。

3. 當期及遞延所得稅

當期及遞延所得稅係認列於損益，惟與認列於其他綜合損益或直接計入權益之項目相關之當期及遞延所得稅係分別認列於其他綜合損益或直接計入權益。

五、重大會計判斷、估計及假設不確定性之主要來源

合併公司於採用會計政策時，對於不易自其他來源取得相關資訊者，管理階層必須基於歷史經驗及其他攸關之因素作出相關之判斷、估計及假設。實際結果可能與估計有所不同。

合併公司將新型冠狀病毒肺炎疫情造成之經濟影響納入重大會計估計之考量，管理階層將對估計與基本假設持續檢視。若估計之修正僅影響當期，則於修正當期認列；若會計估計之修正同時影響當期及未來期間，則於修正當期及未來期間認列。

估計及假設不確定性之主要來源

(一) 建造合約

建造合約工程損益之認列係參照合約活動之完成程度分別認列收入及成本，並以至今完工已發生合約成本占估計總合約成本之比例衡量完成程度。合約約定之獎勵金、賠償款等變動對價，僅於相關不確定性後續消除時，將該等金額納入並認列之累積收入金額高度很有可能不會發生重大迴轉，始將其納入合約收入。

由於估計總成本及合約項目等係由管理階層針對不同工程之性質、預計發包金額、工期、工程施作及工法等進行評估及判斷而得，因而可能影響完工百分比及工程損益之計算。請參閱附註二一。

六、現金及約當現金

	109年12月31日	108年12月31日
庫存現金及週轉金	\$ 3,877	\$ 4,026
銀行活期存款	472,132	379,630
約當現金（原始到期日在3個月以內之投資）		
銀行定期存款	<u>502,934</u>	<u>244,428</u>
	<u>\$978,943</u>	<u>\$628,084</u>

銀行存款於資產負債表日之利率區間如下：

	109年12月31日	108年12月31日
銀行存款	0.001%~2.025%	0.001%~2.24%

七、按攤銷後成本衡量之金融資產

	109年12月31日	108年12月31日
<u>流動</u>		
<u>國內投資</u>		
原始到期日超過3個月之定期存款	\$ 2,649	\$ 5,514

(一) 截至 109 年及 108 年 12 月 31 日止，原始到期日超過 3 個月之定期存款利率區間分別為年利率 0.765%~1.75% 及 1.015%~2.24%。

(二) 按攤銷後成本衡量之金融資產相關信用風險管理及減損評估資訊，請參閱附註二六。

(三) 按攤銷後成本衡量之金融資產質押之資訊，參閱附註二八。

八、應收票據及應收帳款

	109年12月31日	108年12月31日
<u>應收票據—非關係人</u>		
因營業而發生	\$ 2,817	\$ 7,462
<u>應收帳款</u>		
非關係人		
按攤銷後成本衡量		
總帳面金額	\$492,019	\$663,536
減：備抵損失	(27,593)	(95,035)
	464,426	568,501
關 係 人	20,340	347
	<u>\$484,766</u>	<u>\$568,848</u>

(一) 應收帳款

為減輕信用風險，合併公司管理階層指派專責團隊負責授信額度之決定、授信核准及其他監控程序以確保逾期應收款項之回收已採取適當行動。此外，合併公司於資產負債表日會逐一複核應收款項之可回收金額以確保無法回收之應收款項已提列適當減損損失。據此，本公司管理階層認為合併公司之信用風險已顯著減少。

合併公司按存續期間預期信用損失認列應收帳款之備抵損失。存續期間預期信用損失係使用準備矩陣計算，其考量客戶過去違約紀錄與現時財務狀況、產業經濟情勢，並同時考量 GDP 預測及產業展望。除個別客戶實際發生信用減損提列減損損失外，合併公司參

考歷史經驗、考量個別客戶財務狀況及所處產業、競爭優勢與展望，以應收帳款逾期天數訂定預期信用損失率。

若有證據顯示交易對方面臨嚴重財務困難且合併公司無法合理預期可回收金額，合併公司直接沖銷相關應收帳款，惟仍會持續追索活動，因追索回收之金額則認列於損益。

應收帳款淨額之帳齡分析

	109年12月31日	108年12月31日
未逾期	\$452,147	\$443,986
已逾期		
逾期1~30天	26,349	15,610
逾期31~90天	3,391	9,886
逾期91~180天	228	10,475
逾期超過180天	<u>2,651</u>	<u>88,891</u>
	<u>\$484,766</u>	<u>\$568,848</u>

應收帳款備抵損失之變動資訊如下：

	109年度	108年度
年初餘額	\$ 95,035	\$ 36,345
加：本年度提列減損損失	-	60,446
減：本年度迴轉減損損失	(67,998)	-
外幣換算差額	<u>556</u>	<u>(1,756)</u>
年底餘額	<u>\$ 27,593</u>	<u>\$ 95,035</u>

九、存 貨

	109年12月31日	108年12月31日
工程材料	<u>\$328,668</u>	<u>\$341,840</u>

銷貨成本性質如下：

	109年度	108年度
工程成本	\$ 2,315,958	\$ 2,206,128
存貨跌價損失（回升利益）（一）	<u>6,295</u>	<u>(4,063)</u>
	<u>\$ 2,322,253</u>	<u>\$ 2,202,065</u>

（一）存貨淨變現價值回升係因該存貨於特定市場之銷售價格上揚所致。

十、子公司

列入合併財務報告之子公司

本合併財務報告編製主體如下：

投資公司名稱	子公司名稱	業務性質	所持股權百分比		說明
			109年 12月31日	108年 12月31日	
本公司	WHOLETECH SYSTEM HITECH LIMITED	投資業務	100%	100%	-
	WHOLETECH SYSTEM HITECH INC.	投資業務	100%	100%	-
	WHOLETECH SYSTEM HITECH(S)PTE. LTD.	水、氣體管線及污水系統之建造、氣體製造、燃料氣體的主系統分配等業務	100%	100%	-
WHOLETECH SYSTEM HITECH LIMITED	漢科系統科技（上海）有限公司	機電、電路及管道工程業務	100%	100%	-
WHOLETECH SYSTEM HITECH INC.	WHOLETECH GROUP INTERNATIONAL TRADING LIMITED	投資業務	100%	100%	-
WHOLETECH GROUP INTERNATIONAL TRADING LIMITED	漢群貿易（上海）有限公司	電子、機器、化學品設備、管件五金材料等之進出口買賣貿易業務	100%	100%	-
WHOLETECH SYSTEM HITECH(S)PTE. LTD.	WHOLETECH SYSTEM HITECH(M)SDN. BHD.	水、氣體管線及污水系統之建造、氣體製造、燃料氣體的主系統分配等業務	100%	100%	1

備註：

1. WHOLETECH SYSTEM HITECH (M) SDN. BHD.於108年3月14日經董事會同意執行清算程序，尚未清算完結。

十一、不動產、廠房及設備

	自有土地	建築物	機器設備	運輸設備	辦公設備	其他設備	租賃資產	建造中之不動產	合計
成本									
109年1月1日餘額	\$ 103,396	\$ 334,787	\$ 162,535	\$ 42,056	\$ 36,632	\$ 4,881	\$ -	\$ 35,320	\$ 719,607
增添	-	44,093	15,958	2,897	4,135	459	-	11,775	79,317
處分	-	-	(4,219)	(800)	(2,289)	-	-	-	(7,308)
重分類	-	-	-	-	964	-	-	(45,673)	(44,709)
淨兌換差額	-	1,055	740	(163)	(24)	-	-	-	1,608
109年12月31日餘額	<u>\$ 103,396</u>	<u>\$ 379,935</u>	<u>\$ 175,014</u>	<u>\$ 43,990</u>	<u>\$ 39,418</u>	<u>\$ 5,340</u>	<u>\$ -</u>	<u>\$ 1,422</u>	<u>\$ 748,515</u>
累計折舊									
109年1月1日餘額	\$ -	\$ 69,166	\$ 135,466	\$ 20,070	\$ 31,787	\$ 4,746	\$ -	\$ -	\$ 261,235
處分	-	-	(4,219)	(640)	(2,280)	-	-	-	(7,139)
折舊費用	-	11,847	15,040	7,693	3,679	162	-	-	38,421
淨兌換差額	-	169	511	(72)	(20)	-	-	-	588
109年12月31日餘額	<u>\$ -</u>	<u>\$ 81,182</u>	<u>\$ 146,798</u>	<u>\$ 27,051</u>	<u>\$ 33,166</u>	<u>\$ 4,908</u>	<u>\$ -</u>	<u>\$ -</u>	<u>\$ 293,105</u>
109年12月31日淨額	<u>\$ 103,396</u>	<u>\$ 298,753</u>	<u>\$ 28,216</u>	<u>\$ 16,936</u>	<u>\$ 6,254</u>	<u>\$ 433</u>	<u>\$ -</u>	<u>\$ 1,422</u>	<u>\$ 455,410</u>

（接次頁）

(承前頁)

	自有土地	建築物	機器設備	運輸設備	辦公設備	其他設備	租賃資產	建造中之 不動產	合計
成本									
108年1月1日餘額	\$ 98,241	\$ 323,205	\$ 158,707	\$ 40,299	\$ 36,204	\$ 4,890	\$ 4,820	\$ 28,160	\$ 694,526
增 添	5,155	16,780	13,439	12,336	2,363	-	165	14,663	64,901
處 分	-	(95)	(7,745)	(10,315)	(1,857)	(9)	-	-	(20,021)
重 分 類	-	-	109	-	-	-	(4,795)	(7,503)	(12,189)
淨兌換差額	-	(5,103)	(1,975)	(264)	(78)	-	(190)	-	(7,610)
108年12月31日餘額	<u>\$ 103,396</u>	<u>\$ 334,787</u>	<u>\$ 162,535</u>	<u>\$ 42,056</u>	<u>\$ 36,632</u>	<u>\$ 4,881</u>	<u>\$ -</u>	<u>\$ 35,320</u>	<u>\$ 719,607</u>
累計折舊									
108年1月1日餘額	\$ -	\$ 58,516	\$ 128,215	\$ 21,440	\$ 29,863	\$ 4,662	\$ 804	\$ -	\$ 243,500
處 分	-	(95)	(7,295)	(8,442)	(1,829)	(9)	-	-	(17,670)
折舊費用	-	11,291	16,184	7,220	3,803	93	1,660	-	40,251
重 分 類	-	-	-	-	-	-	(2,372)	-	(2,372)
淨兌換差額	-	(546)	(1,638)	(148)	(50)	-	(92)	-	(2,474)
108年12月31日餘額	<u>\$ -</u>	<u>\$ 69,166</u>	<u>\$ 135,466</u>	<u>\$ 20,070</u>	<u>\$ 31,787</u>	<u>\$ 4,746</u>	<u>\$ -</u>	<u>\$ -</u>	<u>\$ 261,235</u>
108年12月31日淨額	<u>\$ 103,396</u>	<u>\$ 265,621</u>	<u>\$ 27,069</u>	<u>\$ 21,986</u>	<u>\$ 4,845</u>	<u>\$ 135</u>	<u>\$ -</u>	<u>\$ 35,320</u>	<u>\$ 458,372</u>

折舊費用係以直線基礎按下列耐用年數計提：

建築物	2 至 64 年	
機器設備	2 至 7 年	
運輸設備	2 至 10 年	
辦公設備	1 至 6 年	設
其他設備	2 至 3 年	定

作為借款擔保之不動產、廠房及設備金額，請參閱附註二八。

十二、租賃協議

(一) 使用權資產

	109年12月31日	108年12月31日
使用權資產帳面金額		
運輸設備	<u>\$ 3,892</u>	<u>\$ 2,423</u>
使用權資產之增添	<u>109年度</u>	<u>108年度</u>
使用權資產之折舊費用	<u>\$ 4,670</u>	<u>\$ 165</u>
運輸設備	<u>\$ 3,175</u>	<u>\$ 1,660</u>

(二) 租賃負債

	109年12月31日	108年12月31日
租賃負債帳面金額		
流 動	<u>\$ 1,544</u>	<u>\$ 1,625</u>
非 流 動	<u>\$ 2,363</u>	<u>\$ 842</u>

租賃負債之折現率區間如下：

	109年12月31日	108年12月31日
運輸設備	1.6%	4.785%

(三) 其他租賃資訊

	109年度	108年度
短期租賃費用	\$ 7,474	\$ 9,090
低價值資產租賃費用	\$ 73	\$ 1,014
租賃之現金流出總額	\$ 9,436	\$ 11,701

合併公司選擇對符合短期租賃之建築物及符合低價值資產租賃之若干建築物租賃適用認列之豁免，不對該等租賃認列相關使用權資產及租賃負債。

十三、商 譽

	109年度	108年度
<u>成 本</u>		
年初餘額	\$ 10,504	\$ 10,504
本年度企業合併取得	-	-
年底餘額	\$ 10,504	\$ 10,504
<u>累計減損損失</u>		
年初餘額	\$ -	\$ -
本年度認列減損損失	-	-
年底餘額	\$ -	\$ -
年底淨額	\$ 10,504	\$ 10,504

十四、其他資產

	109年12月31日	108年12月31日
<u>流 動</u>		
預付貨款	\$ 604	\$ 5,817
暫 付 款	5,526	5,251
預付工程款	-	3,295
留抵稅額	452	1,331
其 他	6,236	3,018
	\$ 12,818	\$ 18,712

十五、借 款

短期借款

	109年12月31日	108年12月31日
擔保借款（附註二八）		
銀行借款	\$ 15,006	\$ 22,191
無擔保借款		
信用額度借款	15,092	20,052
	<u>\$ 30,098</u>	<u>\$ 42,243</u>

上述借款之利率於109年及108年12月31日分別為1.38%～1.55%及2.96%～3.508%。

十六、應付票據及應付帳款

	109年12月31日	108年12月31日
應付票據		
因營業而發生－非關係人	<u>\$ 17,486</u>	<u>\$ 9,563</u>
應付帳款		
因營業而發生－非關係人	<u>\$ 1,021,646</u>	<u>\$ 995,943</u>

應付帳款之賒帳期間為30至90天，合併公司訂有財務風險管理政策，以確保所有應付款於預先約定之信用期限內償還。

十七、其他負債

	109年12月31日	108年12月31日
流 動		
其他應付款		
應付薪資及獎金	\$124,982	\$108,994
應付員工酬勞	45,211	49,702
應付休假給付	8,561	7,747
其 他	32,921	34,355
	<u>\$211,675</u>	<u>\$200,798</u>
流 動		
其他負債		
代收 款	\$ 1,571	\$ 1,588
暫收 款	128	81
其 他	25	25
	<u>\$ 1,724</u>	<u>\$ 1,694</u>

十八、負債準備

	109年12月31日	108年12月31日
<u>非流動</u>		
<u>保 固</u>	<u>\$ 19,973</u>	<u>\$ 26,670</u>

保固負債準備係依建造合約約定，合併公司管理階層對於因保固義務所導致未來經濟效益流出最佳估計數之現值。該估計係以歷史保固經驗為基礎。

十九、退職後福利計畫

(一) 確定提撥計畫

合併公司中之本公司所適用「勞工退休金條例」之退休金制度，係屬政府管理之確定提撥退休計畫，依員工每月薪資 6% 提撥退休金至勞工保險局之個人專戶。

(二) 確定福利計畫

合併公司中之本公司依我國「勞動基準法」辦理之退休金制度及「高階經理人退休辦法」，係屬確定福利退休計畫。員工退休金之支付，係根據服務年資及核准退休日前 6 個月平均工資計算。該等公司按員工每月薪資總額 2% 提撥退休金，交由勞工退休準備金監督委員會以該委員會名義存入台灣銀行之專戶，年度終了前，若估算專戶餘額不足給付次一年度內預估達到退休條件之勞工，次年度 3 月底前將一次提撥其差額。該專戶係委託勞動部勞動基金運用局管理，本公司並無影響投資管理策略之權利。

列入合併資產負債表之確定福利計畫金額列示如下：

	109年12月31日	108年12月31日
確定福利義務現值	\$ 53,435	\$ 49,666
計畫資產公允價值	(<u>10,528</u>)	(<u>9,359</u>)
淨確定福利負債	<u>\$ 42,907</u>	<u>\$ 40,307</u>

淨確定福利負債變動如下：

	確 定 福 利 義 務 現 值	計 畫 資 產 公 允 價 值	淨 確 定 福 利 負 債
108 年 1 月 1 日	\$ 45,604	(\$ 8,036)	\$ 37,568
當期服務成本	886	-	886
利息費用（收入）	456	(80)	376
認列於損益	1,342	(80)	1,262
再衡量數			
計畫資產報酬（除 包含於淨利息之 金額外）	-	(283)	(283)
精算損失－人口統 計假設變動	1,638	-	1,638
精算損失－財務假 設變動	1,187	-	1,187
精算利益－經驗調整	(105)	-	(105)
認列於其他綜合損益	2,720	(283)	2,437
雇主提撥	-	(960)	(960)
108 年 12 月 31 日	49,666	(9,359)	40,307
當期服務成本	865	-	865
利息費用（收入）	373	(70)	303
認列於損益	1,238	(70)	1,168
再衡量數			
計畫資產報酬（除 包含於淨利息之 金額外）	-	(304)	(304)
精算損失－人口統 計假設變動	958	-	958
精算損失－財務假 設變動	1,220	-	1,220
精算損失－經驗調整	353	-	353
認列於其他綜合損益	2,531	(304)	2,227
雇主提撥	-	(795)	(795)
109 年 12 月 31 日	\$ 53,435	(\$ 10,528)	\$ 42,907

本公司因「勞動基準法」之退休金制度暴露於下列風險：

1. 投資風險：勞動部勞動基金運用局透過自行運用及委託經營方式，將勞工退休基金分別投資於國內（外）權益證券與債務證券及銀行存款等標的，惟本公司之計畫資產得分配金額係以不低於當地銀行 2 年定期存款利率計算而得之收益。

2. 利率風險：政府公債之利率下降將使確定福利義務現值增加，惟計畫資產之債務投資報酬亦會隨之增加，兩者對淨確定福利負債之影響具有部分抵銷之效果。

3. 薪資風險：確定福利義務現值之計算係參考計畫成員之未來薪資。因此計畫成員薪資之增加將使確定福利義務現值增加。

本公司之確定福利義務現值係由合格精算師進行精算，衡量日之重大假設如下：

	109年12月31日	108年12月31日
折現率	0.50%	0.75%
薪資預期增加率	2.25%	2.25%

若重大精算假設分別發生合理可能之變動，在所有其他假設維持不變之情況下，將使確定福利義務現值增加（減少）之金額如下：

	109年12月31日	108年12月31日
折現率		
增加 0.25%	(\$ 1,238)	(\$ 1,231)
減少 0.25%	\$ 1,287	\$ 1,281
薪資預期增加率		
增加 0.25%	\$ 1,242	\$ 1,240
減少 0.25%	(\$ 1,202)	(\$ 1,198)

由於精算假設可能彼此相關，僅單一假設變動之可能性不大，故上述敏感度分析可能無法反映確定福利義務現值實際變動情形。

	109年12月31日	108年12月31日
預期 1 年內提撥金額	\$ 23	\$ 23
確定福利義務平均到期期間	9.4 年	10.1 年

二十、權益

(一) 股本

普通股

	109年12月31日	108年12月31日
額定股數（仟股）	100,000	100,000
額定股本	\$ 1,000,000	\$ 1,000,000
已發行且已收足股款之股數 （仟股）	73,048	73,048
已發行股本	\$ 730,476	\$ 730,476

已發行之普通股每股面額為 10 元，每股享有一表決權及收取股利之權利。

額定股本中供發行可轉換公司債及員工認股權憑證所保留之股本分別為 12,500 仟股及 8,000 仟股。

(二) 資本公積

	109年12月31日	108年12月31日
得用以彌補虧損、發放現金或撥充股本		
股票發行溢價	\$319,453	\$319,453
庫藏股票交易	<u>885</u>	<u>885</u>
	<u>\$320,338</u>	<u>\$320,338</u>

此類資本公積得用以彌補虧損，亦得於公司無虧損時，用以發放現金或撥充股本，惟撥充股本時每年以實收股本之一定比率為限。

(三) 保留盈餘及股利政策

依本公司章程之盈餘分派政策規定，本公司年度決算如有盈餘，依法繳納稅捐，彌補累積虧損後，再提 10% 為法定盈餘公積，但法定盈餘公積已達本公司實收資本額時，得不再提列，其餘再依法令規定提列或迴轉特別盈餘公積；如尚有餘額，併同累積未分配盈餘，由董事會擬具盈餘分配議案，提請股東會決議分派股東股息紅利。本公司章程規定之員工及董監事酬勞分派政策，參閱附註二二之(七)員工酬勞及董監事酬勞。

另依據本公司章程規定，本公司股利政策係配合目前及未來之發展計畫、考量投資環境、資金需求及國內外競爭狀況，並兼顧股東利益等因素來分配，以求穩定經營發展，並保障投資人權益。分配股東股息紅利時，得以現金或股票方式為之，惟至少提撥當年度可分配盈餘 30% 分派股東股利，其中現金股利之分派不低於當年度股利分派總額之 10%。

分派股息及紅利之全部或一部如以發放現金之方式為之，授權董事會以三分之二以上董事之出席，及出席董事過半數同意後為之，並報告股東會。

法定盈餘公積應提撥至其餘額達公司實收股本總額時為止。法定盈餘公積得用以彌補虧損。公司無虧損時，法定盈餘公積超過實收股本總額 25% 之部分除得撥充股本外，尚得以現金分配。

本公司依金管證發字第 1010012865 號函、金管證發字第 1010047490 號函及「採用國際財務報導準則（IFRSs）後，提列特別盈餘公積之適用疑義問答」等規定提列及迴轉特別盈餘公積。

本公司 109 及 108 年度盈餘分配表及每股現金股利業經董事會決議如下：

	109 年度	108 年度
董事會決議日期	110 年 3 月 19 日	109 年 3 月 19 日
提列法定盈餘公積	<u>\$ 20,934</u>	<u>\$ 18,821</u>
（迴轉）提列特別盈餘公積	<u>(\$ 6,707)</u>	<u>\$ 16,121</u>
現金股利	<u>\$193,146</u>	<u>\$109,571</u>
每股現金股利（元）	<u>\$ 2.7</u>	<u>\$ 1.5</u>

109 年度法定盈餘公積及特別盈餘公積金額尚待預計於 110 年 6 月 24 日召開之股東常會決議。

108 年度法定盈餘公積及特別盈餘公積金額業已於 109 年 6 月 17 日召開之股東常會決議。

本公司於 108 年 6 月 20 日舉行股東常會，決議通過 107 年度盈餘分配案及每股現金股利如下：

	盈 餘 分 配 案	每股現金股利(元)
提列法定盈餘公積	\$ 25,838	
提列特別盈餘公積	7,346	
現金股利	219,143	\$ 3

(四) 庫藏股票

單位：仟股

收 回 原 因	年 初 股 數	本 年 度 增 加	本 年 度 減 少	年 底 股 數
109 年度				
轉讓股份予員工	<u>-</u>	<u>1,512</u>	<u>-</u>	<u>1,512</u>

本公司於 109 年 3 月 19 日董事會決議自集中交易市場買回普通股 3,000 仟股，預定買回期間為 109 年 3 月 20 日至 109 年 5 月 19 日，買回區間價格為 20~28 元，另因申報執行庫藏股票買回日為 109

年 3 月 19 日，依法令規定須於申報日起二個月內執行完畢，故業經 109 年 5 月 7 日董事會決議通過更改預定買回期間為 109 年 3 月 20 日至 109 年 5 月 18 日。截至 109 年 5 月 18 日，累積已買回 1,512 仟股，金額為 39,743 仟元。

本公司持有之庫藏股票，依證券交易法規定不得質押，亦不得享有股利之分派及表決權等權利。

二一、收 入

	<u>109年度</u>	<u>108年度</u>
客戶合約收入		
工程收入	<u>\$ 2,847,829</u>	<u>\$ 2,753,767</u>

(一) 客戶合約之說明

工程收入

不動產建造合約參考過去類似條件及規模，以最可能金額估計交易價格。

(二) 合約餘額

	<u>109年12月31日</u>	<u>108年12月31日</u>	<u>108年1月1日</u>
應收帳款（附註八）	<u>\$ 484,766</u>	<u>\$ 568,848</u>	<u>\$ 338,301</u>
合約資產—流動			
累計已發生成本及 已認列利潤（減除 已認列損失）	\$ 3,783,027	\$ 3,909,594	\$ 4,762,346
減：累計工程進度請 款金額	(3,038,673)	(3,110,210)	(3,563,749)
應收工程保留款	10,308	1,197	79,713
減：備抵減損損失	(23,704)	-	-
	<u>\$ 730,958</u>	<u>\$ 800,581</u>	<u>\$ 1,278,310</u>
合約負債—流動			
累計工程進度請款 金額	\$ 1,669,845	\$ 1,629,438	\$ 1,410,206
減：累計已發生成本 及已認列利潤 （減除已認列 損失）	(1,626,084)	(1,600,700)	(1,294,501)
應付工程保留款	84,005	66,460	51,284
	<u>\$ 127,766</u>	<u>\$ 95,198</u>	<u>\$ 166,989</u>

合約資產及合約負債之變動主要係來自滿足履約義務之時點與客戶付款時點之差異，其他重大變動如下：

	109年度	108年度
<u>合約資產</u>		
完成程度衡量結果變動	(\$ 69,623)	(\$477,729)
<u>合約負債</u>		
完成程度衡量結果變動	\$ 32,568	(\$ 71,791)

(三) 合約資產備抵損失之變動資訊如下：

	109年度	108年度
年初餘額	\$ -	\$ -
加：本年度提列減損損失	23,505	-
外幣換算差額	199	-
年底餘額	<u>\$ 23,704</u>	<u>\$ -</u>

(四) 客戶合約收入之細分

地 區 別	109年度	108年度
台 灣	\$ 2,152,393	\$ 2,084,822
中 國	593,125	576,335
新 加 坡	102,311	92,610
	<u>\$ 2,847,829</u>	<u>\$ 2,753,767</u>

(五) 尚未全部完成之客戶合約

尚未全部滿足之履約義務受攤之交易價格及預期認列為收入之時點如下，該等金額不包含受限制之變動對價估計金額：

	109年12月31日	108年12月31日
不動產建造合約		
—109 年度履行	\$ -	\$ 2,599,110
—110 年度履行	2,653,593	4,494
—111 年度履行	13,587	-
—112 年度履行	300	-
	<u>\$ 2,667,480</u>	<u>\$ 2,603,604</u>

二二、繼續營業單位淨利

繼續營業單位淨利係包含以下項目：

(一) 利息收入

	109年度	108年度
利息收入	<u>\$ 4,093</u>	<u>\$ 5,840</u>

(二) 其他收入

	109年度	108年度
租金收入	\$ 600	\$ 601
其 他	<u>13,738</u>	<u>5,099</u>
	<u>\$ 14,338</u>	<u>\$ 5,700</u>

(三) 其他利益及損失

	109年度	108年度
強制透過損益按公允價值衡 量之金融商品利益	\$ -	\$ 6,320
淨外幣兌換損失	(9,385)	(342)
處分不動產、廠房及設備利益 (損失)	22	(112)
其 他	<u>43</u>	<u>(352)</u>
	<u>(\$ 9,320)</u>	<u>\$ 5,514</u>

(四) 財務成本

	109年度	108年度
銀行借款利息	\$ 940	\$ 2,767
租賃負債之利息	<u>34</u>	<u>92</u>
按攤銷後成本衡量之金融負 債利息費用總額	<u>\$ 974</u>	<u>\$ 2,859</u>

(五) 折舊及攤銷

	109年度	108年度
折舊費用依功能別彙總		
營業成本	\$ 26,602	\$ 26,995
營業費用	<u>14,994</u>	<u>13,256</u>
	<u>\$ 41,596</u>	<u>\$ 40,251</u>

(六) 員工福利費用

	109年度	108年度
退職後福利（附註十九）		
確定提撥計畫	\$ 13,970	\$ 13,386
確定福利計畫	<u>1,168</u>	<u>1,262</u>
	15,138	14,648
其他員工福利	<u>503,232</u>	<u>362,550</u>
員工福利費用合計	<u>\$518,370</u>	<u>\$377,198</u>
依功能別彙總		
營業成本	\$320,652	\$241,005
營業費用	<u>197,718</u>	<u>136,193</u>
	<u>\$518,370</u>	<u>\$377,198</u>

(七) 員工酬勞及董監事酬勞

本公司依章程規定係按當年度扣除分派員工及董監酬勞前之稅前利益分別以 8%及不高於 2%提撥員工酬勞及董監事酬勞。109 及 108 年度員工酬勞及董監事酬勞分別於 110 年 3 月 19 日及 109 年 3 月 19 日經董事會決議如下：

估列比例

	109年度	108年度
員工酬勞	8%	8%
董監事酬勞	2%	2%

金 額

	109年度	108年度
	現 金	現 金
員工酬勞	\$ 23,958	\$ 21,254
董監事酬勞	5,989	5,313

年度合併財務報告通過發布日後若金額仍有變動，則依會計估計變動處理，於次一年度調整入帳。

108 及 107 年度員工酬勞及董監事酬勞之實際配發金額與 108 及 107 年度合併財務報告之認列金額並無差異。

有關本公司董事會決議之員工酬勞及董監事酬勞資訊，請至台灣證券交易所「公開資訊觀測站」查詢。

二三、繼續營業單位所得稅

(一) 認列於損益之所得稅

所得稅費用之主要組成項目如下：

	109年度	108年度
當期所得稅		
本年度產生者	\$ 62,977	\$ 62,430
未分配盈餘加徵	1,697	303
以前年度之調整	876	1
遞延所得稅		
本年度產生者	<u>13,721</u>	<u>11,306</u>
認列於損益之所得稅費用	<u>\$ 79,271</u>	<u>\$ 74,040</u>

會計所得與所得稅費用之調節如下：

	109年度	108年度
繼續營業單位稅前淨利	<u>\$290,842</u>	<u>\$264,686</u>
稅前淨利按法定稅率計算之		
所得稅費用（20%）	\$ 58,168	\$ 52,937
稅上不可減除之費損	1,474	39
未分配盈餘加徵	1,697	303
未認列之可減除暫時性差異	1,625	6,786
合併個體適用不同稅率之影響數	15,431	13,974
以前年度之當期所得稅費用		
於本年度之調整	<u>876</u>	<u>1</u>
認列於損益之所得稅費用	<u>\$ 79,271</u>	<u>\$ 74,040</u>

我國於 108 年 7 月經總統公布修正產業創新條例，明訂以 107 年度起之未分配盈餘興建或購置特定資產或技術得列為計算未分配盈餘之減除項目，本公司計算未分配盈餘稅時，僅將已實際進行再投資之資本支出金額減除。

合併公司適用中華民國所得稅法之個體所適用之稅率 20%；新加坡子公司所適用之稅率為 17%；中國地區子公司所適用之稅率為 25%；其他轄區所產生之稅額係依各相關轄區適用之稅率計算。

(二) 本期所得稅負債

	109年12月31日	108年12月31日
本期所得稅負債		
應付所得稅	<u>\$ 68,416</u>	<u>\$ 35,767</u>

(三) 遞延所得稅資產

遞延所得稅資產之變動如下：

109 年度

	<u>年 初 餘 額</u>	<u>認 列 於 損 益</u>	<u>年 底 餘 額</u>
<u>遞 延 所 得 稅 資 產</u>			
暫時性差異			
存貨跌價及呆滯損失			
失	\$ 5,140	\$ 898	\$ 6,038
預期信用減損損失	8,926	(6,540)	2,386
其 他	<u>11,793</u>	<u>540</u>	<u>12,333</u>
	<u>\$ 25,859</u>	<u>(\$ 5,102)</u>	<u>\$ 20,757</u>
<u>遞 延 所 得 稅 負 債</u>			
暫時性差異			
採用權益法之子公司損益份額	<u>\$ 31,543</u>	<u>\$ 8,619</u>	<u>\$ 40,162</u>

108 年度

	<u>年 初 餘 額</u>	<u>認 列 於 損 益</u>	<u>年 底 餘 額</u>
<u>遞 延 所 得 稅 資 產</u>			
暫時性差異			
存貨跌價及呆滯損失			
失	\$ 5,684	(\$ 544)	\$ 5,140
預期信用減損損失	10,894	(1,968)	8,926
其 他	<u>9,846</u>	<u>1,947</u>	<u>11,793</u>
	<u>\$ 26,424</u>	<u>(\$ 565)</u>	<u>\$ 25,859</u>
<u>遞 延 所 得 稅 負 債</u>			
暫時性差異			
採用權益法之子公司損益份額	<u>\$ 22,280</u>	<u>\$ 9,263</u>	<u>\$ 31,543</u>
其 他	<u>129</u>	<u>(129)</u>	<u>-</u>
	<u>\$ 22,409</u>	<u>\$ 9,134</u>	<u>\$ 31,543</u>

(四) 所得稅核定情形

本公司之營利事業所得稅，截至 107 年度以前之申報案件業經稅捐稽徵機關核定。

二四、每股盈餘

單位：每股元

	109年度	108年度
基本每股盈餘	<u>\$ 2.94</u>	<u>\$ 2.61</u>
稀釋每股盈餘	<u>\$ 2.90</u>	<u>\$ 2.58</u>

用以計算每股盈餘之盈餘及普通股加權平均股數如下：

本年度淨利

	109年度	108年度
歸屬於本公司業主之淨利	<u>\$211,571</u>	<u>\$190,646</u>
用以計算基本及稀釋每股盈餘之淨利	<u>\$211,571</u>	<u>\$190,646</u>

股 數

單位：仟股

	109年度	108年度
用以計算基本每股盈餘之普通股加權平均股數	72,012	73,048
具稀釋作用潛在普通股之影響：		
員工酬勞	<u>1,000</u>	<u>877</u>
用以計算稀釋每股盈餘之普通股加權平均股數	<u>73,012</u>	<u>73,925</u>

若合併公司得選擇以股票或現金發放員工酬勞，則計算稀釋每股盈餘時，假設員工酬勞將採發放股票方式，並於該潛在普通股具有稀釋作用時計入加權平均流通在外股數，以計算稀釋每股盈餘。於次年度決議員工酬勞發放股數前計算稀釋每股盈餘時，亦繼續考量該等潛在普通股之稀釋作用。

二五、資本風險管理

合併公司進行資本管理以確保能夠於繼續經營之前提下，藉由將債務及權益餘額最適化，以使股東報酬極大化。

合併公司之資本結構管理策略，係依據合併公司所營事業的產業規模、產業未來之成長性與產品發展藍圖，以設定合併公司適當之市場佔有率，並據以規劃所需之產能以及達到此一產能所需之廠房設備及相對應之資本支出；再依產業特性，計算所需之營運資金與現金，

以對合併公司長期發展所需之各項資產規模，做出整體性的規劃；最後根據合併公司產品競爭力推估可能之產品邊際貢獻、營業利益率與現金流量，並考量產業景氣循環波動、產品生命週期等風險因素，以決定合併公司適當之資本結構。合併公司管理階層定期審核資本結構，並考量不同資本結構可能涉及之成本與風險。一般而言，合併公司採用審慎之風險管理策略。

二六、金融工具

(一) 公允價值之資訊－非按公允價值衡量之金融工具

非按公允價值衡量之金融資產及金融負債之帳面金額與公允價值無重大差異。

(二) 金融工具之種類

	109年12月31日	108年12月31日
<u>金融資產</u>		
按攤銷後成本衡量之金融資產（註1）	\$ 1,469,525	\$ 1,211,355
<u>金融負債</u>		
以攤銷後成本衡量（註2）	1,280,905	1,248,547

註1：餘額係包含現金及約當現金、按攤銷後成本衡量之金融資產、應收票據、應收帳款及其他應收款等以攤銷後成本衡量之金融資產。

註2：餘額係包含短期借款、應付票據及帳款及其他應付款等以攤銷後成本衡量之金融負債。

(三) 財務風險管理目的與政策

合併公司之財務風險管理目標，係為管理與營運活動相關之匯率風險、利率風險、信用風險及流動風險。為降低相關財務風險，合併公司致力於辨認、評估並規避市場之不確定性，以降低市場變動對公司財務績效之潛在不利影響。合併公司之重要財務活動，係經董事會及內部控制制度進行覆核。於財務計劃執行期間，合併公司必須恪遵關於整體財務風險管理及權責劃分之相關財務操作程序。

1. 市場風險

合併公司之營運活動使合併公司承擔之主要財務風險為外幣匯率變動風險（參閱下述(1)）及利率變動風險（參閱下述(2)）。

合併公司有關金融工具市場風險之暴險及其對該等暴險之管理與衡量方式並無改變。

(1) 匯率風險

合併公司營運活動部分係以外幣進行交易及國外營運機構淨投資主要係以外幣進行交易，因此產生外幣匯率風險。合併公司匯率風險管理策略為定期檢視各種幣別資產及負債之淨部位，並對該淨部位進行風險管理，因合併公司之營運活動主要係以外幣進行交易，故有自然避險之效果；國外營運機構淨投資係為策略性投資，故合併公司並未對其進行避險。

敏感度分析

合併公司主要受到美元及日圓匯率波動之影響。

下表詳細說明當各功能性貨幣對美元／日圓之匯率增加及減少 1%時，合併公司之敏感度分析。1%係為公司內部向主要管理階層報告匯率風險時所使用之敏感度比率，亦代表管理階層對外幣匯率之合理可能變動範圍之評估。敏感度分析之範圍包括合併公司內部對國外營運機構之應收款項及應付款項。下表之正數係表示當美元／日圓升值 1%時，將使稅前淨利增加之金額；當美元／日圓貶值 1%時，其對稅前淨利之影響將為同金額之負數。

	美金之影響		日圓之影響	
	109年度	108年度	109年度	108年度
損 益	(\$ 75)	\$ 846	(\$ 161)	(\$ 154)

(2) 利率風險

因合併公司同時以固定及浮動利率借入資金，因而產生利率暴險。合併公司藉由維持一適當之固定及浮動利率組合來管理利率風險。合併公司定期評估避險活動，使其與利率觀點及既定之風險偏好一致，以確保採用最符合成本效益之避險策略。

合併公司於資產負債表日受利率暴險之金融負債帳面金額參閱下述 3.流動性風險。

敏感度分析

下列敏感度分析係依非衍生工具於資產負債表日之利率暴險而決定。對於浮動利率負債，其分析方式係假設資產負債表日流通在外之負債金額於報導期間皆流通在外。

若利率增加／減少 1%，在所有其他變數維持不變之情況下，合併公司 109 及 108 年度之稅前淨利分別將減少／增加 301 仟元及 422 仟元。

2. 信用風險

信用風險係指交易對方違反合約義務並對合併公司造成財務損失之風險。合併公司之信用風險，主要係來自於營運活動產生之應收款項，及投資活動產生之銀行存款、固定收益投資及其他金融工具。

信用風險金額係以資產負債表日公平價值為正數及表外承諾及保證之合約為評估對象。由於合併公司之交易對象及履約他方均為信用良好之銀行及公司組織，預期發生信用風險之可能性極小。

3. 流動性風險

合併公司係透過管理及維持足夠部位之現金及約當現金以支應集團營運並減輕現金流量波動之影響。合併公司管理階層監督銀行融資額度使用狀況並確保借款合同條款之遵循。

銀行借款對合併公司而言係為一項重要流動性來源。截至109年及108年12月31日止，合併公司未動用之短期銀行融資額度分別為1,106,439仟元及1,053,657仟元。

(1) 非衍生金融負債之流動性及利率風險表

下表詳細說明合併公司已約定還款期間之非衍生金融負債剩餘合約到期分析，其係依據合併公司最早可能被要求還款之日期，並以金融負債未折現現金流量編製，其包括利息及本金之現金流量。

合併公司可被要求立即還款之銀行借款，係列於下表中最早之期間內，不考慮銀行立即執行該權利之機率；其他非衍生金融負債到期分析係依照約定之還款日編製。

以浮動利率支付之利息現金流量，其未折現之利息金額係依據資產負債表日殖利率曲線推導而得。

109年12月31日

	短於1年	2至3年	4至5年	5年以上	合計
非衍生金融負債					
短期借款	\$ 30,098	\$ -	\$ -	\$ -	\$ 30,098
應付票據	17,486	-	-	-	17,486
應付帳款	1,021,646	-	-	-	1,021,646
租賃負債	1,544	2,363	-	-	3,907
其他應付款	211,675	-	-	-	211,675
	<u>\$1,282,449</u>	<u>\$ 2,363</u>	<u>\$ -</u>	<u>\$ -</u>	<u>\$1,284,812</u>

租賃負債到期分析之進一步資訊如下：

	短於1年	2～3年	4～5年	5年以上	合計
租賃負債	<u>\$ 1,593</u>	<u>\$ 2,390</u>	<u>\$ -</u>	<u>\$ -</u>	<u>\$ 3,983</u>

108年12月31日

	短於1年	2至3年	4至5年	5年以上	合計
非衍生金融負債					
短期借款	\$ 42,243	\$ -	\$ -	\$ -	\$ 42,243
應付票據	9,563	-	-	-	9,563
應付帳款	995,943	-	-	-	995,943
租賃負債	1,625	842	-	-	2,467
其他應付款	200,798	-	-	-	200,798
	<u>\$1,250,172</u>	<u>\$ 842</u>	<u>\$ -</u>	<u>\$ -</u>	<u>\$1,251,014</u>

租賃負債到期分析之進一步資訊如下：

	短於1年	2～3年	4～5年	5年以上	合計
租賃負債	<u>\$ 1,701</u>	<u>\$ 850</u>	<u>\$ -</u>	<u>\$ -</u>	<u>\$ 2,551</u>

二七、關係人交易

本公司及子公司（係本公司之關係人）間之交易、帳戶餘額、收益及費損於合併時全數予以銷除，故未揭露於本附註。除已於其他附註揭露外，合併公司與其他關係人間之交易如下。

(一) 關係人名稱及其關係

<u>關 係 人 名 稱</u>	<u>與 合 併 公 司 之 關 係</u>
漢唐集成股份有限公司	具重大影響之投資者
United Integrated Services Pte Ltd.	具重大影響之投資者之轉投資公司
江西漢唐系統集成有限公司	具重大影響之投資者之轉投資公司

(二) 營業收入

<u>帳 列 項 目</u>	<u>關 係 人 類 別</u>	<u>109年度</u>	<u>108年度</u>
工程收入	具重大影響之投資者之轉投資公司		
	江西漢唐系統集成有限公司	\$ 307,818	\$ -
	United Integrated Services Pte Ltd.	-	1,091
	具重大影響之投資者	<u>11,097</u>	<u>2,970</u>
		<u>\$ 318,915</u>	<u>\$ 4,061</u>

合併公司對關係人及非關係人之工程價款依一般工程契約或協議條件辦理，另合併公司對關係人之收款條件與一般客戶並無重大差異，視工程契約或個別協議條件而定。營建工程收入係承接關係人轉包之工程。營建工程成本係轉包給關係人之工程。

(三) 工程成本

<u>關 係 人 類 別 / 名 稱</u>	<u>109年度</u>	<u>108年度</u>
具重大影響之投資者之轉投資公司	<u>\$ 14</u>	<u>\$ -</u>

(四) 應收關係人款項

關 係 人 類 別 / 名 稱	109年12月31日	108年12月31日
具重大影響之投資者之轉投資公司		
江西漢唐系統集成有限公司	\$ 18,579	\$ -
具重大影響之投資者		
漢唐集成股份有限公司	<u>1,761</u>	<u>347</u>
	<u>\$ 20,340</u>	<u>\$ 347</u>

流通在外之應收關係人款項未收取保證。109 及 108 年度應收關係人款項並未提列備抵損失。

(五) 取得之不動產、廠房及設備

關 係 人 類 別	取 得	價 款
具重大影響之投資者	109年度	108年度
	<u>\$ -</u>	<u>\$ 2,420</u>

(六) 主要管理階層薪酬

	109年度	108年度
短期員工福利	\$ 61,927	\$ 65,065
退職後福利	<u>729</u>	<u>752</u>
	<u>\$ 62,656</u>	<u>\$ 65,817</u>

董事及其他主要管理階層之薪酬係由薪酬委員會依照個人績效及市場趨勢決定。

二八、質抵押之資產

下列資產業經提供為向銀行借款及工程履約之擔保品：

	109年12月31日	108年12月31日
自有土地	\$ 60,161	\$ 60,161
建築物	140,387	145,471
質押定存單（帳列按攤銷後成本 衡量之金融資產－流動）	<u>2,649</u>	<u>5,514</u>
	<u>\$203,197</u>	<u>\$211,146</u>

二九、重大或有負債及未認列之合約承諾

合併公司於資產負債表日之重大承諾事項及或有事項如下：

截至 109 年及 108 年 12 月 31 日止，合併公司因承包工程之存出保證票據分別為 31,985 仟元及 8,544 仟元，因發包工程所收受之存入保證票據分別為 529,891 仟元及 516,758 仟元。

三十、具重大影響之外幣資產及負債資訊

以下資訊係按合併公司各個體功能性貨幣以外之外幣彙總表達，所揭露之匯率係指該等外幣換算至功能性貨幣之匯率。具重大影響之外幣資產及負債如下：

109 年 12 月 31 日

	外	幣	匯	率	帳	面	金	額
<u>外 幣 資 產</u>								
<u>貨幣性項目</u>								
美 元	\$	7,921	28.48	(美元：新台幣)	\$	225,582		
日 圓		63,221	0.28	(日圓：新台幣)		17,470		
新加坡幣		198	21.56	(新加坡幣：新台幣)		4,279		
人 民 幣		427	4.38	(人民幣：新台幣)		1,877		
						<u>\$ 249,208</u>		
<u>外 幣 負 債</u>								
<u>貨幣性項目</u>								
日 圓		58,340	0.28	(日圓：新台幣)	\$	16,119		
美 元		263	28.48	(美元：新台幣)		7,477		
						<u>\$ 23,596</u>		

108 年 12 月 31 日

	外	幣	匯	率	帳	面	金	額
<u>外 幣 資 產</u>								
<u>貨幣性項目</u>								
美 元	\$	7,073	29.98	(美元：新台幣)	\$	212,040		
日 圓		56,989	0.28	(日圓：新台幣)		15,731		
人 民 幣		459	4.31	(人民幣：新台幣)		1,988		
新加坡幣		110	22.28	(新加坡幣：新台幣)		2,443		
						<u>\$ 232,202</u>		
<u>外 幣 負 債</u>								
<u>貨幣性項目</u>								
美 元		160	29.98	(美元：新台幣)	\$	4,804		
日 圓		55,108	0.28	(日圓：新台幣)		15,210		
						<u>\$ 20,014</u>		

具重大影響之外幣兌換損益（未實現）如下：

外 幣	109年度		108年度	
	匯 率	淨兌換損益	匯 率	淨兌換損益
美 元	28.48（美元：新台幣）	(\$ 8,811)	29.98（美元：新台幣）	(\$ 2,878)
人 民 幣	4.38（人民幣：新台幣）	(54)	4.31（人民幣：新台幣）	(101)
日 圓	0.28（日圓：新台幣）	18	0.28（日圓：新台幣）	11
新加坡幣	21.56（新加坡幣：新台幣）	(41)	22.28（新加坡幣：新台幣）	3
		(\$ 8,888)		(\$ 2,965)

三一、附註揭露事項

(一) 重大交易事項及(二)轉投資事業相關資訊：

1. 資金貸與他人：無。
2. 為他人背書保證：附表一。
3. 期末持有有價證券情形（不包含投資子公司部分）：附表二。
4. 累積買進或賣出同一有價證券之金額達新臺幣 3 億元或實收資本額 20% 以上：無。
5. 取得不動產之金額達新臺幣 3 億元或實收資本額 20% 以上：無。
6. 處分不動產之金額達新臺幣 3 億元或實收資本額 20% 以上：無。
7. 與關係人進、銷貨之金額達新臺幣 1 億元或實收資本額 20% 以上：附表三。
8. 應收關係人款項達新臺幣 1 億元或實收資本額 20% 以上：無。
9. 從事衍生工具交易：無。
10. 其他：母子公司間及各子公司間之業務關係及重要交易往來情形及金額：附表四。
11. 被投資公司資訊：附表五。

(三) 大陸投資資訊：

1. 大陸被投資公司名稱、主要營業項目、實收資本額、投資方式、資金匯出入情形、持股比例、投資損益、期末投資帳面金額、已匯回投資損益及赴大陸地區投資限額：附表六。

2. 與大陸被投資公司直接或間接經由第三地區所發生下列之重大交易事項，及其價格、付款條件、未實現損益：

(1) 進貨金額及百分比與相關應付款項之期末餘額及百分比：

附表七。

(2) 銷貨金額及百分比與相關應收款項之期末餘額及百分比：

附表七。

(3) 財產交易金額及其所產生之損益數額：無。

(4) 票據背書保證或提供擔保品之期末餘額及其目的：附表一。

(5) 資金融通之最高餘額、期末餘額、利率區間及當期利息總額：無。

(6) 其他對當期損益或財務狀況有重大影響之交易事項，如勞務之提供或收受等：無。

(四) 主要股東資訊：股權比例達 5% 以上之股東名稱、持股比數額及比例：附表八。

三二、部門資訊

提供給主要營運決策者用以分配資源及評量部門績效之資訊，著重於每一交付或提供之產品或勞務之種類。合併公司之應報導部門如下：

工程部門（氣體／特殊管路工程／無塵室／機電統包／化學系統）

設備部門（特氣供應／監控系統整合／先進產品銷售等）

(一) 部門收入與營運結果

合併公司繼續營業單位之收入與營運結果依應報導部門分析如下：

	部 門	收 入	部 門	損 益
	109年度	108年度	109年度	108年度
工程部門	\$ 2,408,052	\$ 2,486,601	\$ 307,230	\$ 300,721
設備部門	439,777	267,166	57,425	28,623
繼續營業單位總額	<u>\$ 2,847,829</u>	<u>\$ 2,753,767</u>	364,655	329,344
利息收入			4,093	5,840
其他收入			14,338	5,700
其他利益及損失			(9,320)	5,514
財務成本			(974)	(2,859)
總部管理成本與董事酬勞			(81,950)	(78,853)
繼續營業單位稅前淨利			<u>\$ 290,842</u>	<u>\$ 264,686</u>

以上報導之部門收入均係與外部客戶交易所產生。109 及 108 年度並無任何部門間銷售。

部門利益係指各個部門所賺取之利潤，不包含應分攤之總部管理成本與董事酬勞、其他收入、其他利益及損失、財務成本以及所得稅費用。此衡量金額係提供予主要營運決策者，用以分配資源予部門及評量其績效。

(二) 部門總資產

合併公司未提供部門總資產予主要營運決策者用以分配資源及評量績效之資訊。

(三) 其他部門資訊

	折 舊 與 攤 銷	
	109年度	108年度
工程部門	\$ 35,686	\$ 36,597
設備部門	5,910	3,654
	<u>\$ 41,596</u>	<u>\$ 40,251</u>

(四) 主要產品收入

合併公司繼續營業單位之主要產品之收入分析如下：

	109年度	108年度
工程收入	<u>\$ 2,847,829</u>	<u>\$ 2,753,767</u>

(五) 地區別資訊

合併公司主要於三個地區營運－台灣、中國與新加坡。

合併公司來自外部客戶之繼續營業單位收入依營運地點區分與非流動資產按資產所在地區分之資訊列示如下：

	來自外部客戶之收入		非 流 動 資 產	
	109年度	108年度	109年12月31日	108年12月31日
台 灣	\$ 2,152,393	\$ 2,084,822	\$ 312,369	\$ 305,375
中 國	593,125	576,335	134,640	130,226
新 加 坡	<u>102,311</u>	<u>92,610</u>	<u>27,751</u>	<u>33,234</u>
	<u>\$ 2,847,829</u>	<u>\$ 2,753,767</u>	<u>\$ 474,760</u>	<u>\$ 468,835</u>

非流動資產不包括金融工具、商譽及遞延所得稅資產。

(六) 主要客戶資訊

來自單一客戶之收入達合併公司收入總額之 10% 以上者如下：

	109年度	108年度
客 戶 A	\$ 1,108,753	\$ 1,013,689
客 戶 B	<u>318,079</u>	<u>-</u>
	<u>\$ 1,426,832</u>	<u>\$ 1,013,689</u>

漢科系統科技股份有限公司及子公司
為他人背書保證
民國 109 年 1 月 1 日至 12 月 31 日

附表一

單位：除另予註明者外，為新台幣仟元

編號 (註 1)	背書保證者公司 名稱	被 背 書 保 證 對 象		對 單 一 企 業 背 書 保 證 限 額 (註 3 及 8)	本 期 最 高 背 書 保 證 餘 額 (註 4)	期 末 背 書 保 證 餘 額 (註 5)	實 際 動 支 金 額 (註 6)	以 財 產 擔 保 之 背 書 保 證 金 額	累 計 背 書 保 證 金 額 佔 最 近 期 財 務 報 表 淨 值 之 比 率 (%)	背 書 保 證 最 高 限 額 (註 3 及 9)	屬 母 公 司 對 子 公 司 背 書 保 證 (註 7)	屬 子 公 司 對 母 公 司 背 書 保 證 (註 7)	屬 對 大 陸 地 區 背 書 保 證 (註 7)	備 註
		公 司 名 稱	關 係 (註 2)											
0	漢科系統科技股 份有限公司	漢科系統科技(上 海)有限公司	(2)	\$ 438,669	\$ 167,390	\$ 167,390	\$ 863	\$ -	11	\$ 731,115	Y	-	Y	—
0	漢科系統科技股 份有限公司	漢群貿易(上海) 有限公司	(2)	438,669	99,931	99,089	683	-	7	731,115	Y	-	Y	—
0	漢科系統科技股 份有限公司	WHOLETECH SYSTEM HITECH (S) PTE. LTD.	(2)	438,669	64,010	61,380	15,092	-	4	731,115	Y	-	-	—

註 1：編號欄之說明如下：

- (1) 發行人填 0。
- (2) 被投資公司按公司別由阿拉伯數字 1 開始依序編號。

註 2：背書保證者與被背書保證對象之關係有下列 7 種，標示種類即可：

- (1) 有業務往來之公司。
- (2) 公司直接及間接持有表決權之股份超過 50%之公司。
- (3) 直接及間接對公司持有表決權之股份超過 50%之公司。
- (4) 公司直接及間接持有表決權股份達 90%以上之公司間。
- (5) 基於承攬工程需要之同業間或共同起造人間依合約規定互保之公司。
- (6) 因共同投資關係由全體出資股東依其持股比率對其背書保證之公司。
- (7) 同業間依消費者保護法規範從事預售屋銷售合約之履約保證連帶擔保。

註 3：應填列公司依為他人背書保證作業程序，所訂定對個別對象背書保證之限額及背書保證最高限額，並於備註欄說明背書保證個別對象及總限額之計算方法。

註 4：當年度為他人背書保證之最高餘額。

註 5：截至年底舉凡公司向銀行簽具背書保證契約或票據之額度獲准時，即承擔背書或保證責任；另其他相關有背書保證情事者，皆應入計背書保證餘額中。

註 6：應輸入被背書保證公司於使用背書保證餘額範圍內之實際動支金額。

註 7：屬上市櫃母公司對子公司背書保證者、屬子公司對上市櫃母公司背書保證者、屬大陸地區背書證者始須填列 Y。

註 8：對單一企業背書保證限額係不超過最近一期經會計師核閱或查核財務表所載淨值之 20%，惟對海外單一聯屬公司背書保證限額係不超過淨值之 30%。

註 9：背書保證最高限額係不超過最近一期經會計師核閱或查核財務報表所載淨值之 50%。

漢科系統科技股份有限公司及子公司

期末持有有價證券情形

民國 109 年 12 月 31 日

附表二

單位：除另予註明者外
，為新台幣仟元

持 有 之 公 司	有價證券種類及名稱（註 1）	與 有 價 證 券 發行人之關係（註 2）	帳 列 科 目	期 末				備註（註 4）
				股 （ 仟 ）	帳面金額（註 3）	持 股 比 率 （ % ）	公 允 價 值	
漢科系統科技股份有限公司	<u>股 票</u> 竹塹投資興業股份有限公司	—	透過其他綜合損益按公允價值 衡量之金融資產－非流動	200	\$ -	1	\$ -	—

註 1：本表所稱有價證券，係指屬國際財務報導準則第 9 號「金融工具」範圍內之股票、債券、受益憑證及上述項目所衍生之有價證券。

註 2：有價證券發行人非屬關係人者，該欄免填。

註 3：按公允價值衡量者，帳面金額乙欄請填公允價值評價調整後及扣除累計減損之帳面餘額；非屬按公允價值衡量者，帳面金額乙欄請填原始取得成本或攤銷後成本扣除累計減損之帳面餘額。

註 4：所列有價證券有因提供擔保、質押借款或其他依約定而受限制使用者，應於備註欄註明提供擔保或質借股數、擔保或質借金額及限制使用情形。

註 5：投資子公司相關資訊，請參閱附表五及六。

漢科系統科技股份有限公司及子公司
與關係人進、銷貨之金額達新臺幣 1 億元或實收資本額 20% 以上
民國 109 年 1 月 1 日至 12 月 31 日

附表三

單位：除另予註明者外
，為新台幣仟元

進（銷）貨之公司	交 易 對 象 名 稱	關 係	交 易 情 形				交 易 條 件 與 一 般 交 易 不 同 之 情 形 及 原 因		應 收 （ 付 ） 票 據 、 帳 款		備 註
			進（銷）貨	金 額	佔總進（銷）貨之比率	授 信 期 間	單 價	授 信 期 間	餘 額	佔 總 應 收 （ 付 ） 票 據 、 帳 款 之 比 率	
漢科系統科技（上海）有限公司	江西漢唐系統集成有限公司	具重大影響之投資者之轉投資公司	銷 貨	\$ 122,004	45%	註	\$ -	—	\$ 18,579	26%	—
漢群貿易（上海）有限公司	”	”	銷 貨	185,814	57%	註	-	—	-	-	—

註：銷售予關係人之交易價格皆並無其他適當交易對象可資比較。付款條件皆為 85%當月 23 日前附相關單據，次月 25 日付 3 天票；5%完工漢唐集成股份有限公司驗收；5%業主驗收；5%保固。

漢科系統科技股份有限公司及子公司
母子公司間及各子公司間之業務關係及重要交易往來情形及金額
民國 109 年 1 月 1 日至 12 月 31 日

附表四

單位：除另予註明者外
，為新台幣仟元

編號 (註 1)	交易人名稱	交易往來對象	與交易人之關係 (註 2)	交易往來情形			
				科目	金額	交易條件	佔合併總營收或總資產 之比率 (註 3)
0	漢科系統科技股份有限公司	漢科系統科技(上海)有限公司	1	營業收入	\$ 367	—	-
	”	”	1	其他應收款	38	—	-
	”	”	1	其他收入	38	—	-
	”	漢群貿易(上海)有限公司	1	營業收入	87,420	—	3%
	”	”	1	營業成本	232	—	-
	”	”	1	應收帳款	2,345	—	-
	”	”	1	其他應收款	48	—	-
	”	”	1	其他收入	48	—	-
	”	WHOLETECH SYSTEM HITECH (S) PTE. LTD.	1	營業收入	7,383	—	-
	”	”	1	應收帳款	3,898	—	-
	”	”	1	其他應收款	127	—	-
	”	”	1	其他收入	159	—	-
	”	”	1	營業收入	5,642	—	-
1	漢群貿易(上海)有限公司	漢科系統科技(上海)有限公司	3	營業收入			

註 1： 母公司及子公司相互間之業務往來資訊應分別於編號欄註明，編號之填寫方法如下：

1. 母公司填 0。
2. 子公司依公司別由阿拉伯數字 1 開始依序編號。

註 2： 與交易人之關係有以下三種，標示種類即可：

1. 母公司對子公司。
2. 子公司對母公司。
3. 子公司對子公司。

註 3： 交易往來金額佔合併總營收或總資產比率之計算，若屬資產負債項目者，以期末餘額佔合併總資產之方式計算；若屬損益項目者，以期中累積金額佔合併總營收之方式計算。

註 4： 本表之重要交易往來情形得由公司依重大性原則決定是否須列示。

漢科系統科技股份有限公司及子公司
被投資公司資訊、所在地區…等相關資訊
民國 109 年 1 月 1 日至 12 月 31 日

附表五

單位：除另予註明者外，為新台幣仟元

投資公司名稱	被投資公司名稱(註1、2)	所在地區	主要營業項目	原始投資金額		期末持有			被投資公司 本期(損)益 (註2(2))	本期認列之 投資(損)益 (註2(3))	備註
				本期期末	上期期末	股數(仟股)	比率(%)	帳面金額			
漢科系統科技股份有限公司	WHOLETECH SYSTEM HITECH LIMITED	英屬維京群島	投資業務	\$ 170,884	\$ 170,884	5,400	100	\$ 233,991	\$ 10,873	\$ 10,873	—
WHOLETECH SYSTEM HITECH LIMITED	漢科系統科技(上海)有限公司	上海市普陀區光復西路2899弄贏華國際廣場2號303、305室	機電、電路及管道工程業務	169,127	169,127	-	100	233,970	10,873	10,873	—
漢科系統科技股份有限公司	WHOLETECH SYSTEM HITECH INC.	模里西斯	投資業務	110,559	110,559	3,500	100	215,412	31,117	31,117	—
WHOLETECH SYSTEM HITECH INC.	WHOLETECH GROUP INTERNATIONAL TRADING LIMITED	模里西斯	投資業務	110,559	110,559	3,500	100	215,412	31,117	31,117	—
WHOLETECH GROUP INTERNATIONAL TRADING LIMITED	漢群貿易(上海)有限公司	上海市浦東新區張楊北路5509號1204室	電子、機器、化學品設備、管件五金材料等之進出口買賣貿易業務	110,559	110,559	-	100	215,412	31,117	31,117	—
漢科系統科技股份有限公司	WHOLETECH SYSTEM HITECH (S) PTE. LTD.	新加坡	水、氣體管線及污水系統之建造、氣體製造、燃料氣體的主系統分配等業務	30,865	30,865	200	100	42,373	1,107	1,107	—
WHOLETECH SYSTEM HITECH (S) PTE. LTD.	WHOLETECH SYSTEM HITECH (M) SDN. BHD.	馬來西亞	水、氣體管線及污水系統之建造、氣體製造、燃料氣體的主系統分配等業務	855	855	100	100	410	(45)	(45)	—

註1：公開發行公司如設有國外控股公司且依當地法令規定以合併報表為主要財務報表者，有關國外被投資公司資訊之揭露，得僅揭露至該控股公司之相關資訊。

註2：非屬註1所述情形者，依下列規定填寫：

- (1) 「被投資公司名稱」、「所在地區」、「主要營業項目」、「原始投資金額」及「期末持股情形」等欄，應依本（公開發行）公司轉投資情形及每一直接或間接控制之被投資公司再轉投資情形依序填寫，並於備註欄註明各被投資公司與本（公開發行）公司之關係（如係屬子公司或孫公司）。
- (2) 「被投資公司本期損益」乙欄，應填寫各被投資公司之本期損益金額。
- (3) 「本期認列之投資損益」乙欄，僅須填寫本（公開發行）公司認列直接轉投資之各子公司及採權益法評價之各被投資公司之損益金額，餘得免填。於填寫「認列直接轉投資之各子公司本期損益金額」時，應確認各子公司本期損益金額業已包含其再轉投資依規定應認列之投資損益。

註3：大陸被投資公司相關資訊請參閱附表六。

漢科系統科技股份有限公司及子公司
大陸投資資訊
民國 109 年 1 月 1 日至 12 月 31 日

附表六

單位：除另予註明者外，
為新台幣仟元

大陸被投資公司名稱	主 要 營 業 項 目	實收資本額	投資方式 (註 1)	本期期初自	本 期 匯 出 或		本期期末自	被投資公司 本期損益	本公司直接 或間接投資 之持股比例	本期認列投資		期末投資 帳面價值	截至本期止 已匯回台灣 之投資收益	備 註
				台灣匯出累積 投資金額	匯 出	收 回	台灣匯出累積 投資金額			(損) 益 (註 2)				
漢科系統科技(上海)有限公司	機電、電路及管道工程業業務	\$ 169,127 (美金 5,400 仟元)	註一	\$ 169,127 (美金 5,400 仟元)	\$ -	\$ -	\$ 169,127 (美金 5,400 仟元)	\$ 10,873	100%	B	\$ 10,873	\$233,970	\$ -	—
漢群貿易(上海)有限公司	電子、機器、化學品設備、管 件五金材料等之進出口買 賣貿易業務	110,559 (美金 3,500 仟元)	註二	110,559 (美金 3,500 仟元)	-	-	110,559 (美金 3,500 仟元)	31,117	100%	B	31,117	215,412	-	—

本期期末累計自台灣匯出 赴大陸地區投資金額	經濟部投審會核准投資金額	依經濟部投審會規定 赴大陸地區投資限額
\$279,686	\$ 267,911 (美金 9,407 仟元)	\$877,338

註 1：投資方式區分為下列三種，標示種類別即可：

(1) 直接赴大陸地區從事投資。

註 1：投資方式區分為下列三種，標示種類別即可：

(1) 直接赴大陸地區從事投資。

(2) 透過第三地區公司再投資大陸（請註明該第三地區之投資公司）。

註一：投審會已核准本公司申請透過子公司 WHOLETECH SYSTEM HITECH LIMITED 轉投資漢科系統科技(上海)有限公司金額 5,907 仟元美金，截止 109 年 12 月 31 日止，已匯出投資款 5,400 仟元美金。

註二：投審會已核准本公司申請透過子公司 WHOLETECH SYSTEM HITECH INC.轉投資 WHOLETECH GROUP INTERNATIONAL TRADING LIMITED 再轉投資漢群貿易(上海)有限公司金額 3,500 仟元美金，截止 109 年 12 月 31 日止，已匯出投資款 3,500 仟元美金。

(3) 其他方式。

註 2：本期認列投資損益欄中：

- (1) 若屬籌備中，尚無投資損益者，應予註明。
- (2) 投資損益認列基礎分為下列三種，應予註明。
- A.經與中華民國會計師事務所所有合作關係之國際性會計師事務所查核簽證之財務報表。
- B.經台灣母公司簽證會計師查核簽證之財務報表。
- C.其他。

漢科系統科技股份有限公司及子公司

與大陸被投資公司直接或間接經由第三地區所發生下列之重大交易事項，及其價格、付款條件、未實現損益及其他相關資訊

民國 109 年 1 月 1 日至 12 月 31 日

附表七

單位：除另予註明者外
，為新台幣仟元

大陸被投資公司名稱	交易對象	交易類型	金額	價格	交易條件		應收（付）票據、帳款		未實現利益
					付款條件	與一般交易之比較	餘額	百分比	
漢科系統科技（上海）有限公司	漢科系統科技股份有限公司	營業成本（註二）	\$ 367	依約定	依一般工程契約或協議條件辦理	—	\$ -	-	\$ -
漢群貿易（上海）有限公司	漢科系統科技股份有限公司	營業成本（註二）	87,420	依約定	依一般工程契約或協議條件辦理	—	2,345	1	-
”	”	營業收入（註一）	232	依約定	依一般工程契約或協議條件辦理	—	-	-	-
”	漢科系統科技（上海）有限公司	營業收入（註一）	5,642	依約定	依一般工程契約或協議條件辦理	—	-	-	-

註一：營建工程收入係承接關係人轉包之工程。

註二：營建工程成本係轉包給關係人之工程。

漢科系統科技股份有限公司及子公司

主要股東資訊

民國 109 年 12 月 31 日

附表八

主 要 股 東 名 稱	股 份	
	持 有 股 數	持 股 比 例
漢唐集成股份有限公司	9,946,080	13.61%
溫 永 宏	3,776,304	5.16%

註 1：本表主要股東資訊係由集保公司以當季季底最後一個營業日，計算股東持有公司已完成無實體登錄交付（含庫藏股）之普通股及特別股合計達 5% 以上資料。本公司合併財務報告所記載股本與實際已完成無實體登錄交付股數，可能因編製計算基礎不同或有差異。

註 2：上開資料如屬股東將持股交付信託，係以受託人開立信託專戶之委託人個別分戶揭示。至於股東依據證券交易法令辦理持股超過 10% 之內部人股權申報，其持股包括本人持股加計其交付信託且對信託財產具有運用決定權股份等，有關內部人股權申報資料請參閱公開資訊觀測站。

會計師查核報告

漢科系統科技股份有限公司 公鑒：

查核意見

漢科系統科技股份有限公司民國 109 年及 108 年 12 月 31 日之個體資產負債表，暨民國 109 年及 108 年 1 月 1 日至 12 月 31 日之個體綜合損益表、個體權益變動表、個體現金流量表以及個體財務報表附註（包括重大會計政策彙總），業經本會計師查核竣事。

依本會計師之意見，上開個體財務報表在所有重大方面係依照證券發行人財務報告編製準則編製，足以允當表達漢科系統科技股份有限公司民國 109 年及 108 年 12 月 31 日之個體財務狀況，暨民國 109 年及 108 年 1 月 1 日至 12 月 31 日之個體財務績效及個體現金流量。

查核意見之基礎

本會計師係依照會計師查核簽證財務報表規則及一般公認審計準則執行查核工作。本會計師於該等準則下之責任將於會計師查核個體財務報表之責任段進一步說明。本會計師所隸屬事務所受獨立性規範之人員已依會計師職業道德規範，與漢科系統科技股份有限公司保持超然獨立，並履行該規範之其他責任。本會計師相信已取得足夠及適切之查核證據，以作為表示查核意見之基礎。

關鍵查核事項

關鍵查核事項係指依本會計師之專業判斷，對漢科系統科技股份有限公司民國 109 年度個體財務報表之查核最為重要之事項。該等事項已於查核個體財務報表整體及形成查核意見之過程中予以因應，本會計師並不對該等事項單獨表示意見。

茲對漢科系統科技股份有限公司民國 109 年度個體財務報表之關鍵查核事項敘明如下：

主要銷貨客戶工程合約或訂單之真實性

漢科系統科技股份有限公司民國 109 年度來自主要銷貨客戶之工程收入為新台幣 2,007,569 仟元，約佔工程收入 89%，對個體財務報表係屬重大，故本會計師將前述收入之合約或訂單真實性列為本年度之關鍵查核事項，有關工程收入之會計政策，請參閱附註四、五及十九。

本會計師執行下列查核程序：

1. 瞭解銷貨交易循環之內部相關控制制度及作業程序，藉以評估工程合約或訂單成立之內部控制作業設計及執行有效性。
2. 針對主要銷貨客戶之工程收入選取樣本進行抽核，檢視經雙方簽署之原始合約或訂單，並檢視銷貨對象及收款對象是否有異常情形，以確認工程合約或訂單之真實性。

管理階層與治理單位對個體財務報表之責任

管理階層之責任係依照證券發行人財務報告編製準則編製允當表達之個體財務報表，且維持與個體財務報表編製有關之必要內部控制，以確保個體財務報表未存有導因於舞弊或錯誤之重大不實表達。

於編製個體財務報表時，管理階層之責任亦包括評估漢科系統科技股份有限公司繼續經營之能力、相關事項之揭露，以及繼續經營會計基礎之採用，除非管理階層意圖清算漢科系統科技股份有限公司或停止營業，或除清算或停業外別無實際可行之其他方案。

漢科系統科技股份有限公司之治理單位（含監察人）負有監督財務報導流程之責任。

會計師查核個體財務報表之責任

本會計師查核個體財務報表之目的，係對個體財務報表整體是否存有導因於舞弊或錯誤之重大不實表達取得合理確信，並出具查核報告。合理確信係高度確信，惟依照一般公認審計準則執行之查核工作無法保證必能偵出個體財務報表存有之重大不實表達。不實表達可能導因於舞弊或錯誤。如不實表達之個別金額或彙總數可合理預期將影響個體財務報表使用者所作之經濟決策，則被認為具有重大性。

本會計師依照一般公認審計準則查核時，運用專業判斷並保持專業上之懷疑。本會計師亦執行下列工作：

1. 辨認並評估個體財務報表導因於舞弊或錯誤之重大不實表達風險；對所評估之風險設計及執行適當之因應對策；並取得足夠及適切之查核證據以作為查核意見之基礎。因舞弊可能涉及共謀、偽造、故意遺漏、不實聲明或踰越內部控制，故未偵出導因於舞弊之重大不實表達之風險高於導因於錯誤者。
2. 對與查核攸關之內部控制取得必要之瞭解，以設計當時情況下適當之查核程序，惟其目的非對漢科系統科技股份有限公司內部控制之有效性表示意見。
3. 評估管理階層所採用會計政策之適當性，及其所作會計估計與相關揭露之合理性。
4. 依據所取得之查核證據，對管理階層採用繼續經營會計基礎之適當性，以及使漢科系統科技股份有限公司繼續經營之能力可能產生重大疑慮之事件或情況是否存在重大不確定性，作出結論。本會計師若認為該等事件或情況存在重大不確定性，則須於查核報告中提醒個體財務報表使用者注意個體財務報表之相關揭露，或於該等揭露係屬不適當時修正查核意見。本會計師之結論係以截至查核報告日所取得之查核證據為基礎。惟未來事件或情況可能導致漢科系統科技股份有限公司不再具有繼續經營之能力。
5. 評估個體財務報表（包括相關附註）之整體表達、結構及內容，以及個體財務報表是否允當表達相關交易及事件。
6. 對於漢科系統科技股份有限公司之財務資訊取得足夠及適切之查核證據，以對個體財務報表表示意見。本會計師負責查核案件之指導、監督及執行，並負責形成漢科系統科技股份有限公司查核意見。

本會計師與治理單位溝通之事項，包括所規劃之查核範圍及時間，以及重大查核發現（包括於查核過程中所辨認之內部控制顯著缺失）。

本會計師亦向治理單位提供本會計師所隸屬事務所受獨立性規範之人員已遵循會計師職業道德規範中有關獨立性之聲明，並與治理單位溝通所有可能被認為會影響會計師獨立性之關係及其他事項（包括相關防護措施）。

本會計師從與治理單位溝通之事項中，決定對漢科系統科技股份有限公司民國 109 年度個體財務報表查核之關鍵查核事項。本會計師於查核報告中敘明該等事項，除非法令不允許公開揭露特定事項，或在極罕見情況下，本會計師決定不於查核報告中溝通特定事項，因可合理預期此溝通所產生之負面影響大於所增進之公眾利益。

勤業眾信聯合會計師事務所

會計師 葉 東 煒

葉東煒



會計師 高 逸 欣

高逸欣



金融監督管理委員會核准文號

金管證審字第 0980032818 號

金融監督管理委員會核准文號

金管證審字第 0980032818 號

中 華 民 國 110 年 3 月 19 日

漢科系統科技股份有限公司
個體資產負債表

民國 109 年及 108 年 12 月 31 日

單位：新台幣仟元

代 碼	資 產	109 年 12 月 31 日		108 年 12 月 31 日	
		金 額	%	金 額	%
	流動資產				
1100	現金及約當現金（附註四及六）	\$ 667,570	25	\$ 340,328	14
1136	按攤銷後成本衡量之金融資產－流動（附註四、七及二六）	2,000	-	2,000	-
1140	合約資產－流動（附註四及十九）	645,499	24	618,052	25
1150	應收票據－非關係人（附註四及八）	2,817	-	7,462	-
1170	應收帳款－非關係人（附註四、八及十九）	313,816	12	452,665	18
1180	應收帳款－關係人（附註四、八、十九及二五）	8,004	-	572	-
1200	其他應收款（附註四）	314	-	523	-
130X	存貨（附註四及九）	211,103	8	260,000	11
1470	其他流動資產（附註十三）	8,492	-	13,627	1
11XX	流動資產總計	<u>1,859,615</u>	<u>69</u>	<u>1,695,229</u>	<u>69</u>
	非流動資產				
1550	採用權益法之投資（附註四及十）	491,776	18	441,972	18
1755	使用權資產（附註四及十二）	3,892	-	-	-
1600	不動產、廠房及設備（附註四、十一及二六）	304,461	12	302,592	12
1840	遞延所得稅資產（附註四及二一）	18,521	1	24,253	1
1920	存出保證金（附註四）	4,016	-	2,783	-
15XX	非流動資產總計	<u>822,666</u>	<u>31</u>	<u>771,600</u>	<u>31</u>
1XXX	資 產 總 計	<u>\$ 2,682,281</u>	<u>100</u>	<u>\$ 2,466,829</u>	<u>100</u>
	負 債 及 權 益				
	流動負債				
2130	合約負債－流動（附註四及十九）	\$ 123,903	5	\$ 93,275	4
2150	應付票據－非關係人（附註十四）	1,081	-	1,005	-
2170	應付帳款－非關係人（附註十四）	735,771	27	676,309	27
2200	其他應付款（附註十五）	187,658	7	178,278	7
2230	本期所得稅負債（附註四及二一）	63,175	2	22,546	1
2280	租賃負債－流動（附註四及十二）	1,544	-	-	-
2399	其他流動負債（附註十五）	1,514	-	1,403	-
21XX	流動負債總計	<u>1,114,646</u>	<u>41</u>	<u>972,816</u>	<u>39</u>
	非流動負債				
2550	負債準備－非流動（附註四及十六）	19,973	1	26,670	1
2570	遞延所得稅負債（附註四及二一）	40,162	1	31,543	1
2580	租賃負債－非流動（附註四及十二）	2,363	-	-	-
2640	淨確定福利負債－非流動（附註四及十七）	42,907	2	40,307	2
25XX	非流動負債總計	<u>105,405</u>	<u>4</u>	<u>98,520</u>	<u>4</u>
2XXX	負債總計	<u>1,220,051</u>	<u>45</u>	<u>1,071,336</u>	<u>43</u>
	權益（附註四及十八）				
	股 本				
3110	普 通 股	<u>730,476</u>	<u>27</u>	<u>730,476</u>	<u>30</u>
	資本公積				
3210	股票發行溢價	319,453	12	319,453	13
3220	庫藏股票交易	885	-	885	-
3200	資本公積總計	<u>320,338</u>	<u>12</u>	<u>320,338</u>	<u>13</u>
	保留盈餘				
3310	法定盈餘公積	185,361	7	166,540	7
3320	特別盈餘公積	42,264	1	26,143	1
3350	未分配盈餘	<u>259,091</u>	<u>10</u>	<u>194,260</u>	<u>8</u>
3300	保留盈餘總計	<u>486,716</u>	<u>18</u>	<u>386,943</u>	<u>16</u>
3400	其他權益	(35,557)	(1)	(42,264)	(2)
3500	庫藏股票	(39,743)	(1)	-	-
3XXX	權益總計	<u>1,462,230</u>	<u>55</u>	<u>1,395,493</u>	<u>57</u>
	負 債 及 權 益 總 計	<u>\$ 2,682,281</u>	<u>100</u>	<u>\$ 2,466,829</u>	<u>100</u>

後附之附註係本個體財務報告之一部分。

董事長：溫永宏

經理人：謝清泉

會計主管：吳麗玉

漢科系統科技股份有限公司

個體綜合損益表

民國 109 年及 108 年 1 月 1 日至 12 月 31 日

單位：新台幣仟元，惟
每股盈餘為元

代 碼		109年度		108年度	
		金 額	%	金 額	%
4520	工程收入（附註四、五、十 九及二五）	\$ 2,247,563	100	\$ 2,157,304	100
5520	工程成本（附註四、五、九 及二五）	(1,817,748)	(81)	(1,756,593)	(81)
5900	營業毛利	429,815	19	400,711	19
	營業費用（附註二十）				
6100	推銷費用	(117,115)	(5)	(80,632)	(4)
6200	管理費用	(104,625)	(5)	(99,497)	(5)
6300	研究發展費用	(14,544)	(1)	(9,395)	-
6450	預期信用減損迴轉利益 （損失）	37,805	2	(24,402)	(1)
6000	營業費用合計	(198,479)	(9)	(213,926)	(10)
6900	營業淨利	231,336	10	186,785	9
	營業外收入及支出				
7100	利息收入（附註二十及 二五）	1,054	-	4,118	-
7010	其他收入（附註二十及 二五）	3,416	-	2,971	-
7020	其他利益及損失（附註 二十）	(9,281)	-	506	-
7050	財務成本（附註二十）	(99)	-	(1,591)	-
7070	採用權益法之子公司損 益份額（附註二十）	43,097	2	46,315	2
7000	營業外收入及支出 合計	38,187	2	52,319	2

（接次頁）

(承前頁)

代 碼		109年度		108年度	
		金 額	%	金 額	%
7900	稅前淨利	\$ 269,523	12	\$ 239,104	11
7950	所得稅費用（附註四及二一）	(57,952)	(2)	(48,458)	(2)
8200	本年度淨利	<u>211,571</u>	<u>10</u>	<u>190,646</u>	<u>9</u>
	其他綜合損益				
8310	不重分類至損益之項目：				
8311	確定福利計畫之再 衡量數（附註四 及十七）	(2,227)	-	(2,437)	-
8360	後續可能重分類至損益 之項目：				
8361	國外營運機構財務 報表換算之兌換 差額（附註四）	<u>6,707</u>	<u>-</u>	<u>(16,121)</u>	<u>(1)</u>
8300	本年度其他綜合損 益	<u>4,480</u>	<u>-</u>	<u>(18,558)</u>	<u>(1)</u>
8500	本年度綜合損益總額	<u>\$ 216,051</u>	<u>10</u>	<u>\$ 172,088</u>	<u>8</u>
	每股盈餘（附註二二）				
	來自繼續營業單位				
9710	基 本	<u>\$ 2.94</u>		<u>\$ 2.61</u>	
9810	稀 釋	<u>\$ 2.90</u>		<u>\$ 2.58</u>	

後附之附註係本個體財務報告之一部分。

董事長：溫永宏



經理人：謝清泉



會計主管：吳麗玉



漢科系統科技股份有限公司

個體權益變動表

民國 109 年及 108 年 1 月 1 日至 12 月 31 日

單位：新台幣仟元

代碼		股 數 (仟 股)	本 金 額	資 本 公 積	保 法 定 盈 餘 公 積	留 特 別 盈 餘 公 積	盈 未 分 配 盈 餘	其 他 權 益 國 外 營 運 機 構 財 務 報 表 換 算 之 兌 換 差 額	庫 藏 股 票	權 益 總 額
A1	108 年 1 月 1 日 餘 額	73,048	\$ 730,476	\$ 320,338	\$ 140,702	\$ 18,797	\$ 258,378	(\$ 26,143)	\$ -	\$1,442,548
	107 年度盈餘指撥及分配									
B1	提列法定盈餘公積	-	-	-	25,838	-	(25,838)	-	-	-
B3	提列特別盈餘公積	-	-	-	-	7,346	(7,346)	-	-	-
B5	股東現金股利	-	-	-	-	-	(219,143)	-	-	(219,143)
D1	108 年度淨利	-	-	-	-	-	190,646	-	-	190,646
D3	108 年度其他綜合損益	-	-	-	-	-	(2,437)	(16,121)	-	(18,558)
D5	108 年度綜合損益總額	-	-	-	-	-	188,209	(16,121)	-	172,088
Z1	108 年 12 月 31 日 餘 額	73,048	730,476	320,338	166,540	26,143	194,260	(42,264)	-	1,395,493
	108 年度盈餘指撥及分配									
B1	提列法定盈餘公積	-	-	-	18,821	-	(18,821)	-	-	-
B3	提列特別盈餘公積	-	-	-	-	16,121	(16,121)	-	-	-
B5	股東現金股利	-	-	-	-	-	(109,571)	-	-	(109,571)
D1	109 年度淨利	-	-	-	-	-	211,571	-	-	211,571
D3	109 年度其他綜合損益	-	-	-	-	-	(2,227)	6,707	-	4,480
D5	109 年度綜合損益總額	-	-	-	-	-	209,344	6,707	-	216,051
L1	庫藏股買回	-	-	-	-	-	-	-	(39,743)	(39,743)
Z1	109 年 12 月 31 日 餘 額	73,048	\$ 730,476	\$ 320,338	\$ 185,361	\$ 42,264	\$ 259,091	(\$ 35,557)	(\$ 39,743)	\$1,462,230

後附之附註係本個體財務報告之一部分。

董事長：溫永宏



經理人：謝清泉



會計主管：吳麗玉



漢科系統科技股份有限公司

個體現金流量表

民國 109 年及 108 年 1 月 1 日至 12 月 31 日

單位：新台幣仟元

代 碼		109年度	108年度
	營業活動之現金流量		
A10000	本年度稅前淨利	\$ 269,523	\$ 239,104
A20010	收益費損項目：		
A20100	折舊費用	26,919	22,732
A20300	預期信用減損（迴轉利益）損失	(37,805)	24,402
A20900	財務成本	99	1,591
A21200	利息收入	(1,054)	(4,118)
A22400	採用權益法之子公司損益份額	(43,097)	(46,315)
A22500	處分不動產、廠房及設備利益	(22)	(151)
A23700	存貨跌價及呆滯損失（回升利益）	4,494	(2,720)
A24100	未實現外幣兌換淨損失	8,956	2,890
A30000	營業資產及負債之淨變動數		
A31115	強制透過損益按公允價值衡量之金融資產	-	1,266
A31125	合約資產	220,282	505,569
A31130	應收票據	4,645	46,420
A31150	應收帳款	181,152	(237,607)
A31180	其他應收款	484	5,841
A31200	存 貨	43,439	(17,116)
A31240	其他流動資產	5,134	(5,156)
A32110	持有供交易之金融負債	-	(623)
A32125	合約負債	(229,029)	(81,423)
A32130	應付票據	76	29
A32150	應付帳款	59,955	(67,436)
A32180	其他應付款	9,379	(31,007)
A32200	負債準備	(6,697)	(37,387)
A32230	其他流動負債	111	141
A32240	淨確定福利負債	373	302
A33000	營運產生之淨現金流入	517,317	319,228
A33100	收取之利息	779	4,671
A33500	支付之所得稅	(2,972)	(49,721)
AAAA	營業活動之淨現金流入	515,124	274,178

（接次頁）

(承前頁)

代 碼		109年度	108年度
	投資活動之現金流量		
B00040	取得按攤銷後成本衡量之金融資產	\$ -	(\$ 217,619)
B00050	處分按攤銷後成本衡量之金融資產	-	326,007
B02700	取得不動產、廠房及設備	(72,888)	(63,404)
B02800	處分不動產、廠房及設備價款	191	263
B03700	存出保證金(增加)減少	(1,233)	2,295
B07200	預付設備款減少	<u>45,673</u>	<u>7,503</u>
BBBB	投資活動之淨現金流(出)入	<u>(28,257)</u>	<u>55,045</u>
	籌資活動之現金流量		
C00100	短期借款增加	120,000	1,255,459
C00200	短期借款減少	(120,000)	(1,335,459)
C04020	租賃負債本金償還	(763)	-
C04500	發放現金股利	(109,571)	(219,143)
C04900	庫藏股票買回成本	(39,743)	-
C05600	支付之利息	<u>(99)</u>	<u>(1,605)</u>
CCCC	籌資活動之淨現金流出	<u>(150,176)</u>	<u>(300,748)</u>
DDDD	匯率變動對現金及約當現金之影響	<u>(9,449)</u>	<u>(3,090)</u>
EEEE	現金及約當現金淨增加	327,242	25,385
E00100	年初現金及約當現金餘額	<u>340,328</u>	<u>314,943</u>
E00200	年底現金及約當現金餘額	<u>\$ 667,570</u>	<u>\$ 340,328</u>

後附之附註係本個體財務報告之一部分。

董事長：溫永宏



經理人：謝清泉



會計主管：吳麗玉



漢科系統科技股份有限公司

個體財務報表附註

民國 109 年及 108 年 1 月 1 日至 12 月 31 日

(除另註明外，金額以新台幣仟元為單位)

一、公司沿革

漢科系統科技股份有限公司（以下稱「本公司」）成立於 79 年 8 月，主要營業項目為(1)半導體設備、特殊管路設備、特殊化工設備、化學品供應設備、化學研磨液供應設備、排氣設備、廢氣處理設備、工程塑膠、自動控制系統設備、規劃、設計、安裝、工程承包、買賣維護業務。(2)儀錶、冷熱氣交換、塔槽、工作檯、藥品槽、化學煙櫃、層流檯之設計、安裝、工程承包、買賣維護業務。(3)前項設備產品與機械零件等之買賣及進出口貿易。本公司註冊地為新竹市牛埔里 3 鄰東華路 14 號 8 樓之 1 及業務主要營運據點為新竹市高峰路 487 號。

本公司股票自 96 年 1 月 9 日起在財團法人中華民國證券櫃檯買賣中心上櫃買賣。

本個體財務報告係以本公司之功能性貨幣新台幣表達。

二、通過財務報告之日期及程序

本個體財務報告於 110 年 3 月 19 日經董事會通過。

三、新發布及修訂準則及解釋之適用

- (一) 首次適用金融監督管理委員會（以下稱「金管會」）認可並發布生效之國際財務報導準則（IFRS）、國際會計準則（IAS）、解釋（IFRIC）及解釋公告（SIC）（以下稱「IFRSs」）

適用修正後之金管會認可並發布生效之 IFRSs 將不致造成本公司會計政策之重大變動。

(二) 110 年適用之金管會認可之 IFRSs

新發布／修正／修訂準則及解釋	國際會計準則理事會 (IASB) 發布之生效日
IFRS 4 之修正「適用 IFRS 9 之暫時豁免之展延」	發布日起生效
IFRS 9、IAS 39、IFRS 7、IFRS 4 及 IFRS 16 之修正「利率指標變革－第二階段」	2021 年 1 月 1 日以後開始之年度報導期間生效
IFRS 16 之修正「新型冠狀病毒肺炎相關租金減讓」	2020 年 6 月 1 日以後開始之年度報導期間生效

截至本個體財務報告通過發布日止，本公司仍持續評估上述準則、解釋之修正對財務狀況與財務績效之影響，相關影響待評估完成時予以揭露。

(三) IASB 已發布但尚未經金管會認可並發布生效之 IFRSs

新發布／修正／修訂準則及解釋	IASB 發布之生效日(註 1)
「2018-2020 週期之年度改善」	2022 年 1 月 1 日(註 2)
IFRS 3 之修正「更新對觀念架構之索引」	2022 年 1 月 1 日(註 3)
IFRS 10 及 IAS 28 之修正「投資者與其關聯企業或合資間之資產出售或投入」	未 定
IFRS 17「保險合約」	2023 年 1 月 1 日
IFRS 17 之修正	2023 年 1 月 1 日
IAS 1 之修正「負債分類為流動或非流動」	2023 年 1 月 1 日
IAS 1 之修正「會計政策之揭露」	2023 年 1 月 1 日(註 6)
IAS 8 之修正「會計估計之定義」	2023 年 1 月 1 日(註 7)
IAS 16 之修正「不動產、廠房及設備：達到預定使用狀態前之價款」	2022 年 1 月 1 日(註 4)
IAS 37 之修正「虧損性合約－履行合約之成本」	2022 年 1 月 1 日(註 5)

註 1：除另註明外，上述新發布／修正／修訂準則或解釋係於各該日期以後開始之年度報導期間生效。

註 2：IFRS 9 之修正適用於 2022 年 1 月 1 日以後開始之年度報導期間所發生之金融負債之交換或條款修改；IAS 41「農業」之修正適用於 2022 年 1 月 1 日以後開始之年度報導期間之公允價值衡量；IFRS 1「首次採用 IFRSs」之修正係追溯適用於 2022 年 1 月 1 日以後開始之年度報導期間。

註 3：收購日在年度報導期間開始於 2022 年 1 月 1 日以後之企業合併適用此項修正。

註 4：於 2021 年 1 月 1 日以後始達管理階層預期運作方式之必要地點及狀態之廠房、不動產及設備適用此項修正。

註 5：於 2022 年 1 月 1 日尚未履行所有義務之合約適用此項修正。

註 6：於 2023 年 1 月 1 日以後開始之年度報導期間推延適用此項修正。

註 7：於 2023 年 1 月 1 日以後開始之年度報導期間所發生之會計估計變動及會計政策變動適用此項修正。

截至本個體財務報告通過發布日止，本公司仍持續評估上述準則、解釋之修正對財務狀況與財務績效之影響，相關影響待評估完成時予以揭露。

四、重大會計政策之彙總說明

(一) 遵循聲明

本個體財務報告係依照證券發行人財務報告編製準則編製。

(二) 編製基礎

除按公允價值衡量之金融工具及按確定福利義務現值減除計畫資產公允價值認列之淨確定福利負債外，本個體財務報告係依歷史成本基礎編製。

公允價值衡量依照相關輸入值之可觀察程度及重要性分為第 1 等級至第 3 等級：

1. 第 1 等級輸入值：係指於衡量日可取得之相同資產或負債於活躍市場之報價（未經調整）。
2. 第 2 等級輸入值：係指除第 1 等級之報價外，資產或負債直接（亦即價格）或間接（亦即由價格推導而得）之可觀察輸入值。
3. 第 3 等級輸入值：係指資產或負債之不可觀察之輸入值。

本公司於編製個體財務報告時，對投資子公司係採權益法處理。為使本個體財務報告之本年度損益、其他綜合損益及權益與本公司合併財務報告中歸屬於本公司業主之本年度損益、其他綜合損益及權益相同，個體基礎與合併基礎下若干會計處理差異係調整「採用權益法之投資」及「採用權益法之子公司損益份額」。

(三) 資產與負債區分流動與非流動之標準

流動資產包括：

1. 主要為交易目的而持有之資產；
2. 預期於資產負債表日後 12 個月內實現之資產；及
3. 現金及約當現金（但不包括於資產負債表日後逾 12 個月用以交換或清償負債而受到限制者）。

流動負債包括：

1. 主要為交易目的而持有之負債；
2. 於資產負債表日後 12 個月內到期清償之負債（即使於資產負債表日後至通過發布財務報告前已完成長期性之再融資或重新安排付款協議，亦屬流動負債），以及
3. 不能無條件將清償期限遞延至資產負債表日後至少 12 個月之負債。惟負債之條款可能依交易對方之選擇，以發行權益工具而導致其清償者，並不影響分類。

非屬上述流動資產或流動負債者，係分類為非流動資產或非流動負債。

本公司從事建造工程部分，其營業週期長於一年，是以與營建業務相關之資產及負債，係按正常營業週期作為劃分流動或非流動之標準。

(四) 外 幣

本公司編製個體財務報告時，以本公司功能性貨幣以外之貨幣（外幣）交易者，依交易日匯率換算為功能性貨幣記錄。

外幣貨幣性項目於每一資產負債表日以收盤匯率換算。因交割貨幣性項目或換算貨幣性項目產生之兌換差額，於發生當期認列於損益。

以歷史成本衡量之外幣非貨幣性項目係以交易日之匯率換算，不再重新換算。

(五) 存 貨

存貨包括工程材料。存貨係以成本與淨變現價值孰低衡量，比較成本與淨變現價值時除同類別存貨外係以個別項目為基礎。淨變

現價值係指在正常情況下之估計售價減除至完工尚需投入之估計成本及完成出售所需之估計成本後之餘額。存貨成本之計算係採加權平均法。

(六) 投資子公司

本公司採用權益法處理對子公司之投資。

子公司係指本公司具有控制之個體。

權益法下，投資原始依成本認列，取得日後帳面金額係隨本公司所享有之子公司損益及其他綜合損益份額與利潤分配而增減。此外，針對本公司可享有子公司其他權益之變動係按持股比例認列。

取得成本超過本公司於取得日所享有構成業務之子公司可辨認資產及負債淨公允價值份額之數額列為商譽，該商譽係包含於該投資之帳面金額且不得攤銷。

本公司評估減損時，係以財務報告整體考量現金產生單位並比較其可回收金額與帳面金額。嗣後若資產可回收金額增加時，將減損損失之迴轉認列為利益，惟資產於減損損失迴轉後之帳面金額，不得超過該項資產在未認列減損損失之情況下，減除應提列攤銷後之帳面金額。歸屬於商譽之減損損失不得於後續期間迴轉。

本公司與子公司之順流交易未實現損益於個體財務報告予以銷除。本公司與子公司之逆流及側流交易所產生之損益，僅在與本公司對子公司權益無關之範圍內，認列於個體財務報告。

(七) 不動產、廠房及設備

不動產、廠房及設備係以成本認列，後續以成本減除累計折舊及累計減損損失後之金額衡量。

建造中之不動產、廠房及設備係以成本減除累計減損損失後之金額認列。成本包括專業服務費用及符合資本化條件之借款成本。該等資產於完工並達預期使用狀態時，分類至不動產、廠房及設備之適當類別並開始提列折舊。

不動產、廠房及設備於耐用年限內按直線基礎，對每一重大部分單獨提列折舊。本公司至少於每一年度結束日對估計耐用年限、殘值及折舊方法進行檢視，並推延適用會計估計變動之影響。

不動產、廠房及設備除列時，淨處分價款與該資產帳面金額間之差額係認列於損益。

(八) 不動產、廠房及設備與使用權資產之減損

本公司於每一資產負債表日評估是否有任何跡象顯示不動產、廠房及設備與使用權資產可能已減損。若有任一減損跡象存在，則估計該資產之可回收金額。倘無法估計個別資產之可回收金額，本公司估計該資產所屬現金產生單位之可回收金額。

可回收金額為公允價值減出售成本與其使用價值之較高者。個別資產或現金產生單位之可回收金額若低於其帳面金額時，將該資產或現金產生單位之帳面金額調減至其可回收金額，減損損失係認列於損益。

當減損損失於後續迴轉時，該資產或現金產生單位之帳面金額調增至修訂後之可回收金額，惟增加後之帳面金額以不超過該資產或現金產生單位若未於以前年度認列減損損失時所決定之帳面金額（減除攤銷或折舊）。減損損失之迴轉係認列於損益。

(九) 金融工具

金融資產與金融負債於本公司成為該工具合約條款之一方時認列於個體資產負債表。

原始認列金融資產與金融負債時，若金融資產或金融負債非屬透過損益按公允價值衡量者，係按公允價值加計直接可歸屬於取得或發行金融資產或金融負債之交易成本衡量。直接可歸屬於取得或發行透過損益按公允價值衡量之金融資產或金融負債之交易成本，則立即認列為損益。

1. 金融資產

金融資產之慣例交易係交割日會計認列及除列。

(1) 衡量種類

本公司所持有之金融資產種類為透過損益按公允價值衡量之金融資產與按攤銷後成本衡量之金融資產。

A. 透過損益按公允價值衡量之金融資產

透過損益按公允價值衡量之金融資產係強制透過損益按公允價值衡量之金融資產。強制透過損益按公允價值衡量之金融資產包括未指定透過其他綜合損益按公允價值衡量之權益工具投資，及不符合分類為按攤銷後成本衡量或透過其他綜合損益按公允價值衡量之債務工具投資。

透過損益按公允價值衡量之金融資產係按公允價值衡量，其再衡量產生之利益或損失則係認列於其他利益及損失。

B. 按攤銷後成本衡量之金融資產

本公司投資金融資產若同時符合下列兩條件，則分類為按攤銷後成本衡量之金融資產：

- a. 係於某經營模式下持有，該模式之目的係持有金融資產以收取合約現金流量；及
- b. 合約條款產生特定日期之現金流量，該等現金流量完全為支付本金及流通在外本金金額之利息。

按攤銷後成本衡量之金融資產（包括現金及約當現金、按攤銷後成本衡量之應收票據、應收帳款及其他應收款與存出保證金）於原始認列後，係以有效利息法決定之總帳面金額減除任何減損損失之攤銷後成本衡量，任何外幣兌換損益則認列於損益。

除下列兩種情況外，利息收入係以有效利率乘以金融資產總帳面金額計算：

- a. 購入或創始之信用減損金融資產，利息收入係以信用調整後有效利率乘以金融資產攤銷後成本計算。
- b. 非屬購入或創始之信用減損，但後續變成信用減損之金融資產，應自信用減損後之次一報導期間起以有效利率乘以金融資產攤銷後成本計算利息收入。

信用減損金融資產係指發行人或債務人已發生重大財務困難、違約、債務人很有可能聲請破產或其他財務重整或由於財務困難而使金融資產之活絡市場消失。

約當現金包括自取得日起 3 個月內、高度流動性、可隨時轉換成定額現金且價值變動風險甚小之定期存款，係用於滿足短期現金承諾。

(2) 金融資產之減損

本公司於每一資產負債表日按預期信用損失評估按攤銷後成本衡量之金融資產（含應收帳款）及合約資產之減損損失。

應收帳款及合約資產均按存續期間預期信用損失認列備抵損失。其他金融資產係先評估自原始認列後信用風險是否顯著增加，若未顯著增加，則按 12 個月預期信用損失認列備抵損失，若已顯著增加，則按存續期間預期信用損失認列備抵損失。

預期信用損失係以發生違約之風險作為權重之加權平均信用損失。12 個月預期信用損失係代表金融工具於報導日後 12 個月內可能違約事項所產生之預期信用損失，存續期間預期信用損失則代表金融工具於預期存續期間所有可能違約事項產生之預期信用損失。

本公司為內部信用風險管理目的，在不考量所持有擔保品之前提下，判定下列情況代表金融資產已發生違約：

- A. 有內部或外部資訊顯示債務人已不可能清償債務。
- B. 逾期超過 31 天，除非有合理且可佐證之資訊顯示延後之違約基準更為適當。

所有金融資產之減損損失係藉由備抵帳戶調降其帳面金額。

(3) 金融資產之除列

本公司僅於對來自金融資產現金流量之合約權利失效，或已移轉金融資產且該資產所有權之幾乎所有風險及報酬已移轉予其他企業時，始將金融資產除列。

按攤銷後成本衡量之金融資產整體除列時，其帳面金額與所收取對價間之差額係認列於損益。

2. 權益工具

本公司發行之權益工具係依據合約協議之實質與權益工具之定義分類為權益。

本公司發行之權益工具係以取得之價款扣除直接發行成本後之金額認列。

再取回本公司本身之權益工具係於權益項下認列與減除。購買、出售、發行或註銷本公司本身之權益工具不認列於損益。

3. 金融負債

(1) 後續衡量

除下列情況外，所有金融負債係以有效利息法按攤銷後成本衡量：

A. 透過損益按公允價值衡量之金融負債

透過損益按公允價值衡量之金融負債係持有供交易。

持有供交易之金融負債係按公允價值衡量，相關利益或損失係認列於其他利益及損失，公允價值之決定方式請參閱附註二四。

(2) 金融負債之除列

除列金融負債時，其帳面金額與所支付對價（包含任何所移轉之非現金資產或承擔之負債）間之差額認列為損益。

(十) 負債準備

認列為負債準備之金額係考量義務之風險及不確定性，而為資產負債表日清償義務所需支出之最佳估計。負債準備係以清償義務之估計現金流量折現值衡量。

保 固

保證產品與所協議之規格相符之保固義務係依管理階層對清償本公司義務所需支出之最佳估計，於認列收入時認列。

(十一) 收入認列

本公司於客戶合約辨認履約義務後，將交易價格分攤至各履約義務，並於滿足各履約義務時認列收入。

工程收入

於建造過程中不動產即受客戶控制之不動產建造合約，本公司係隨時間逐步認列收入。由於建造所投入之成本與履約義務之完成程度直接相關，本公司係以實際投入成本佔預期總成本比例衡量完成進度。本公司於建造過程逐步認列合約資產，於開立帳單時將其轉列為應收帳款。若已收取之工程款超過認列收入之金額，差額係認列為合約負債。依合約條款由客戶扣留之工程保留款旨在確保本公司完成所有合約義務，於本公司履約完成前係認列為合約資產。

履約義務之結果若無法可靠衡量，僅在滿足履約義務之已發生成本預期可回收之範圍內認列工程收入。

(十二) 租 賃

本公司於合約成立日評估合約是否係屬（或包含）租賃。

1. 本公司為出租人

當租賃條款係移轉附屬於資產所有權之幾乎所有風險與報酬予承租人，則將其分類為融資租賃。所有其他租賃則分類為營業租賃。

營業租賃下，減除租賃誘因後之租賃給付係按直線基礎於相關租賃期間內認列為收益。因取得營業租賃所發生之原始直接成本，係加計至標的資產之帳面金額，並按直線基礎於租賃期間內認列為費用。

2. 本公司為承租人

除適用認列豁免之低價值標的資產租賃及短期租賃之租賃給付係按直線基礎於租賃期間內認列為費用，其他租賃皆於租賃開始日認列使用權資產及租賃負債。

使用權資產原始按成本（包含租賃負債之原始衡量金額、租賃開始日前支付之租賃給付減除收取之租賃誘因、原始直接成本及復原標的資產之估計成本）衡量，後續按成本減除累計折舊及累計減損損失後之金額衡量，並調整租賃負債之再衡量數。使用權資產係單獨表達於個體資產負債表。

使用權資產採直線基礎自租賃開始日起至耐用年限屆滿時或租賃期間屆滿時兩者之較早者提列折舊。

租賃負債原始按租賃給付（包含固定給付）之現值衡量。若租賃隱含利率容易確定，租賃給付使用該利率折現。若該利率並非容易確定，則使用承租人增額借款利率。

後續，租賃負債採有效利息法按攤銷後成本基礎衡量，且利息費用係於租賃期間分攤。若租賃期間或用於決定租賃給付之指數或費率變動導致未來租賃給付有變動，本公司再衡量租賃負債，並相對調整使用權資產，惟若使用權資產之帳面金額已減至零，則剩餘之再衡量金額認列於損益中。租賃負債係單獨表達於個體資產負債表。

(十三) 借款成本

直接可歸屬於取得、建造或生產符合要件之資產之借款成本，係作為該資產成本之一部分，直到該資產達到預定使用或出售狀態之幾乎所有必要活動已完成為止。

特定借款如於符合要件之資本支出發生前進行暫時投資而賺取之投資收入，係自符合資本化條件之借款成本中減除。

除上述外，所有其他借款成本係於發生當期認列為損益。

(十四) 員工福利

1. 短期員工福利

短期員工福利相關負債係以換取員工服務而預期支付之非折現金額衡量。

2. 退職後福利

確定提撥退休計畫之退休金係於員工提供服務期間將應提撥之退休金數額認列為費用。

確定福利退休計畫之確定福利成本（含服務成本、淨利息及再衡量數）係採預計單位福利法精算。服務成本（含當期服務成本及前期服務成本）及淨確定福利負債淨利息於發生時認列為員工福利費用。再衡量數（含精算損益及扣除利息後之計畫資產報酬）於發生時認列於其他綜合損益並列入保留盈餘，後續期間不重分類至損益。

淨確定福利負債係確定福利退休計畫之提撥短絀。

(十五) 所得稅

所得稅費用係當期所得稅及遞延所得稅之總和。

1. 當期所得稅

本公司依所得稅申報轄區所制定之法規決定當期所得（損失），據以計算應付（可回收）之所得稅。

依中華民國所得稅法規定計算之未分配盈餘加徵所得稅，係於股東會決議年度認列。

以前年度應付所得稅之調整，列入當期所得稅。

2. 遞延所得稅

遞延所得稅係依帳載資產及負債帳面金額與計算課稅所得之課稅基礎二者所產生之暫時性差異計算。

遞延所得稅負債一般係就所有應課稅暫時性差異予以認列，而遞延所得稅資產則於很有可能有課稅所得以供可減除暫時性差異、虧損扣抵或研究發展等支出所產生之所得稅抵減使用時認列。

與投資子公司相關之應課稅暫時性差異皆認列遞延所得稅負債，惟本公司若可控制暫時性差異迴轉之時點，且該暫時性差異很有可能於可預見之未來不會迴轉者除外。與此類投資有關之可減除暫時性差異，僅於其很有可能有足夠課稅所得用以實現暫時性差異，且於可預見之未來預期將迴轉的範圍內，予以認列遞延所得稅資產。

遞延所得稅資產之帳面金額於每一資產負債表日予以重新檢視，並針對已不再很有可能有足夠之課稅所得以供其回收所有或部分資產者，調減帳面金額。原未認列為遞延所得稅資產者，亦於每一資產負債表日予以重新檢視，並在未來很有可能產生課稅所得以供其回收所有或部分資產者，調增帳面金額。

遞延所得稅資產及負債係以預期負債清償或資產實現當期之稅率衡量，該稅率係以資產負債表日已立法或已實質性立法之稅率及稅法為基礎。遞延所得稅負債及資產之衡量係反映本公司於資產負債表日預期回收或清償其資產及負債帳面金額之方式所產生之租稅後果。

3. 當期及遞延所得稅

當期及遞延所得稅係認列於損益，惟與認列於其他綜合損益或直接計入權益之項目相關之當期及遞延所得稅係分別認列於其他綜合損益或直接計入權益。

五、重大會計判斷、估計及假設不確定性之主要來源

本公司於採用會計政策時，對於不易自其他來源取得相關資訊者，管理階層必須基於歷史經驗及其他攸關之因素作出相關之判斷、估計及假設。實際結果可能與估計有所不同。

本公司將新型冠狀病毒肺炎疫情造成之經濟影響納入重大會計估計之考量，管理階層將對估計與基本假設持續檢視。若估計之修正僅影響當期，則於修正當期認列；若會計估計之修正同時影響當期及未來期間，則於修正當期及未來期間認列。

估計及假設不確定性之主要來源

(一) 建造合約

建造合約工程損益之認列係參照合約活動之完成程度分別認列收入及成本，並以至今完工已發生合約成本占估計總合約成本之比例衡量完成程度。合約約定之獎勵金、賠償款等變動對價，僅於相關不確定性後續消除時，將該等金額納入並認列之累積收入金額高度很有可能不會發生重大迴轉，始將其納入合約收入。

由於估計總成本及合約項目等係由管理階層針對不同工程之性質、預計發包金額、工期、工程施作及工法等進行評估及判斷而得，因而可能影響完工百分比及工程損益之計算。請參閱附註十九。

六、現金及約當現金

	109年12月31日	108年12月31日
庫存現金及週轉金	\$ 2,022	\$ 1,971
銀行活期存款	363,956	236,425
約當現金（原始到期日在3個月以內之投資）		
銀行定期存款	<u>301,592</u>	<u>101,932</u>
	<u>\$667,570</u>	<u>\$340,328</u>

銀行存款於資產負債表日之利率區間如下：

	109年12月31日	108年12月31日
銀行存款	0.001%~0.765%	0.001%~2.24%

七、按攤銷後成本衡量之金融資產

	109年12月31日	108年12月31日
<u>流動</u>		
國內投資		
原始到期日超過3個月之定期存款	<u>\$ 2,000</u>	<u>\$ 2,000</u>

(一) 截至109年及108年12月31日止，原始到期日超過3個月之定期存款利率區間分別為年利率0.26%~0.765%及1.015%~2.24%。

(二) 按攤銷後成本衡量之金融資產相關信用風險管理及減損評估資訊，請參閱附註二四。

(三) 按攤銷後成本衡量之金融資產質押之資訊，參閱附註二六。

八、應收票據及應收帳款

	109年12月31日	108年12月31日
<u>應收票據</u>		
因營業而發生	\$ 2,817	\$ 7,462
<u>應收帳款</u>		
非關係人		
按攤銷後成本衡量		
總帳面金額	\$313,816	\$502,399
減：備抵損失	-	(49,734)
	313,816	452,665
關 係 人	8,004	572
	<u>\$321,820</u>	<u>\$453,237</u>

(一) 應收帳款

為減輕信用風險，本公司管理階層指派專責團隊負責授信額度之決定、授信核准及其他監控程序以確保逾期應收款項之回收已採取適當行動。此外，本公司於資產負債表日會逐一複核應收款項之可回收金額以確保無法回收之應收款項已提列適當減損損失。據此，本公司管理階層認為本公司之信用風險已顯著減少。

本公司按存續期間預期信用損失認列應收帳款之備抵損失。存續期間預期信用損失係使用準備矩陣計算，其考量客戶過去違約紀錄與現時財務狀況、產業經濟情勢，並同時考量 GDP 預測及產業展望。除個別客戶實際發生信用減損提列減損損失外，本公司參考歷史經驗、考量個別客戶財務狀況及所處產業、競爭優勢與展望，以應收帳款逾期天數訂定預期信用損失率。

若有證據顯示交易對方面臨嚴重財務困難且本公司無法合理預期可回收金額，本公司直接沖銷相關應收帳款，惟仍會持續追索活動，因追索回收之金額則認列於損益。

應收帳款淨額之帳齡分析

	109年12月31日	108年12月31日
未逾期	\$319,528	\$399,110
已逾期		
逾期1~30天	-	-
逾期31~90天	2,292	8,630
逾期91~180天	-	6,825
逾期超過180天	-	38,672
	<u>\$321,820</u>	<u>\$453,237</u>

應收帳款備抵損失之變動資訊如下：

	109年度	108年度
年初餘額	\$ 49,734	\$ 25,332
加：本年度提列減損損失	-	24,402
減：本年度迴轉減損損失	(49,734)	-
年底餘額	<u>\$ -</u>	<u>\$ 49,734</u>

九、存 貨

	109年12月31日	108年12月31日
工程材料	<u>\$211,103</u>	<u>\$260,000</u>

銷貨成本性質如下：

	109年度	108年度
工程成本	\$ 1,813,254	\$ 1,759,313
存貨跌價損失（回升利益）（一）	<u>4,494</u>	(<u>2,720</u>)
	<u>\$ 1,817,748</u>	<u>\$ 1,756,593</u>

（一）存貨淨變現價值回升係因該存貨於特定市場之銷售價格上揚所致。

十、採用權益法之投資

（一）投資子公司

	109年12月31日	108年12月31日
WHOLETECH SYSTEM HITECH LIMITED	\$233,991	\$219,076
WHOLETECH SYSTEM HITECH INC.	215,412	180,623
WHOLETECH SYSTEM HITECH (S) PTE. LTD.	<u>42,373</u>	<u>42,273</u>
	<u>\$491,776</u>	<u>\$441,972</u>

子 公 司 名 稱	所 有 權 權 益 及 表 決 權 百 分 比	
	109年12月31日	108年12月31日
WHOLETECH SYSTEM HITECH LIMITED	100%	100%
WHOLETECH SYSTEM HITECH INC.	100%	100%
WHOLETECH SYSTEM HITECH (S) PTE. LTD.	100%	100%

本公司間接持有之投資子公司明細，請參閱附註二九。

109 及 108 年度採用權益法之子公司之損益及其他綜合損益份額，係依據各子公司同期間經會計師查核之財務報告認列。

十一、不動產、廠房及設備

	自 有 土 地	建 築 物	機 器 設 備	運 輸 設 備	辦 公 設 備	其 他 設 備	建 造 中 之 不 動 產	合 計
成 本								
109年1月1日餘額	\$ 103,396	\$ 178,915	\$ 101,893	\$ 29,982	\$ 33,289	\$ 4,881	\$ 35,320	\$ 487,676
增 添	-	44,092	9,552	2,897	4,113	459	11,775	72,888
處 分	-	-	(1,887)	(800)	(2,260)	-	-	(4,947)
重 分 類	-	-	-	-	964	-	(45,673)	(44,709)
109年12月31日餘額	<u>\$ 103,396</u>	<u>\$ 223,007</u>	<u>\$ 109,558</u>	<u>\$ 32,079</u>	<u>\$ 36,106</u>	<u>\$ 5,340</u>	<u>\$ 1,422</u>	<u>\$ 510,908</u>
累計折舊								
109年1月1日餘額	\$ -	\$ 52,716	\$ 84,612	\$ 13,614	\$ 29,396	\$ 4,746	\$ -	\$ 185,084
處 分	-	-	(1,887)	(640)	(2,251)	-	-	(4,778)
折舊費用	-	7,605	9,603	5,581	3,190	162	-	26,141
109年12月31日餘額	<u>\$ -</u>	<u>\$ 60,321</u>	<u>\$ 92,328</u>	<u>\$ 18,555</u>	<u>\$ 30,335</u>	<u>\$ 4,908</u>	<u>\$ -</u>	<u>\$ 206,447</u>
109年12月31日淨額	<u>\$ 103,396</u>	<u>\$ 162,686</u>	<u>\$ 17,230</u>	<u>\$ 13,524</u>	<u>\$ 5,771</u>	<u>\$ 432</u>	<u>\$ 1,422</u>	<u>\$ 304,461</u>
成 本								
108年1月1日餘額	\$ 98,241	\$ 162,230	\$ 92,406	\$ 24,447	\$ 32,791	\$ 4,890	\$ 28,160	\$ 443,165
增 添	5,155	16,780	12,620	11,908	2,278	-	14,663	63,404
處 分	-	(95)	(3,243)	(6,373)	(1,780)	(9)	-	(11,500)
重 分 類	-	-	110	-	-	-	(7,503)	(7,393)
108年12月31日餘額	<u>\$ 103,396</u>	<u>\$ 178,915</u>	<u>\$ 101,893</u>	<u>\$ 29,982</u>	<u>\$ 33,289</u>	<u>\$ 4,881</u>	<u>\$ 35,320</u>	<u>\$ 487,676</u>
累計折舊								
108年1月1日餘額	\$ -	\$ 46,084	\$ 79,576	\$ 15,519	\$ 27,899	\$ 4,662	\$ -	\$ 173,740
處 分	-	(95)	(3,243)	(6,281)	(1,760)	(9)	-	(11,388)
折舊費用	-	6,727	8,279	4,376	3,257	93	-	22,732
108年12月31日餘額	<u>\$ -</u>	<u>\$ 52,716</u>	<u>\$ 84,612</u>	<u>\$ 13,614</u>	<u>\$ 29,396</u>	<u>\$ 4,746</u>	<u>\$ -</u>	<u>\$ 185,084</u>
108年12月31日淨額	<u>\$ 103,396</u>	<u>\$ 126,199</u>	<u>\$ 17,281</u>	<u>\$ 16,368</u>	<u>\$ 3,893</u>	<u>\$ 135</u>	<u>\$ 35,320</u>	<u>\$ 302,592</u>

折舊費用係以直線基礎按下列耐用年數計提：

建 築 物	2 至 55 年
機 器 設 備	2 至 7 年
運 輸 設 備	2 至 10 年
辦 公 設 備	1 至 6 年
其 他 設 備	2 至 3 年

設定作為借款擔保之不動產、廠房及設備金額，請參閱附註二六。

十二、租賃協議

(一) 使用權資產

	109年12月31日	108年12月31日
使用權資產帳面金額		
運輸設備	<u>\$ 3,892</u>	<u>\$ -</u>
使用權資產之增添	109年度	108年度
使用權資產之折舊費用	<u>\$ 4,670</u>	<u>\$ -</u>
運輸設備	<u>\$ 778</u>	<u>\$ -</u>

(二) 租賃負債

	109年12月31日	108年12月31日
租賃負債帳面金額		
流動	<u>\$ 1,544</u>	<u>\$ -</u>
非流動	<u>\$ 2,363</u>	<u>\$ -</u>

租賃負債之折現率區間如下：

	109年12月31日	108年12月31日
運輸設備	1.6%	-

(三) 其他租賃資訊

	109年度	108年度
短期租賃費用	<u>\$ 1,721</u>	<u>\$ 2,816</u>
低價值資產租賃費用	<u>\$ 17</u>	<u>\$ 940</u>
租賃之現金流出總額	<u>\$ 2,492</u>	<u>\$ 3,756</u>

本公司選擇對符合短期租賃之建築物及符合低價值資產租賃之若干建築物租賃適用認列之豁免，不對該等租賃認列相關使用權資產及租賃負債。

十三、其他資產

	109年12月31日	108年12月31日
流動		
暫付款	\$ 5,526	\$ 5,251
預付工程款	-	3,295
預付貨款	-	2,063
其他	<u>2,966</u>	<u>3,018</u>
	<u>\$ 8,492</u>	<u>\$ 13,627</u>

十四、應付票據及應付帳款

	109年12月31日	108年12月31日
<u>應付票據</u>		
因營業而發生－非關係人	\$ 1,081	\$ 1,005
<u>應付帳款</u>		
因營業而發生－非關係人	\$735,771	\$676,309

應付帳款之賒帳期間為 30 至 90 天，本公司訂有財務風險管理政策，以確保所有應付款於預先約定之信用期限內償還。

十五、其他負債

	109年12月31日	108年12月31日
<u>流動</u>		
其他應付款		
應付薪資及獎金	\$106,723	\$ 92,720
應付員工酬勞	45,211	49,702
應付休假給付	6,453	5,921
其 他	29,271	29,935
	<u>\$187,658</u>	<u>\$178,278</u>
其他負債		
代收 款	\$ 1,361	\$ 1,297
暫收 款	128	81
其 他	25	25
	<u>\$ 1,514</u>	<u>\$ 1,403</u>

十六、負債準備

	109年12月31日	108年12月31日
<u>非流動</u>		
保 固	\$ 19,973	\$ 26,670

保固負債準備係依建造合約約定，本公司管理階層對於因保固義務所導致未來經濟效益流出最佳估計數之現值。該估計係以歷史保固經驗為基礎。

十七、退職後福利計畫

(一) 確定提撥計畫

本公司所適用「勞工退休金條例」之退休金制度，係屬政府管理之確定提撥退休計畫，依員工每月薪資 6% 提撥退休金至勞工保險局之個人專戶。

(二) 確定福利計畫

本公司依我國「勞動基準法」辦理之退休金制度及「高階經理人退休辦法」，係屬確定福利退休計畫。員工退休金之支付，係根據服務年資及核准退休日前 6 個月平均工資計算。本公司按員工每月薪資總額 2% 提撥員工退休基金，交由勞工退休準備金監督委員會以該委員會名義存入臺灣銀行之專戶。年度終了前，若估算專戶餘額不足給付次一年度內預估達到退休條件之勞工，次年度 3 月底前將一次提撥其差額。該專戶係委託勞動部勞動基金運用局管理，本公司並無影響投資管理策略之權利。

列入個體資產負債表之確定福利計畫金額列示如下：

	109年12月31日	108年12月31日
確定福利義務現值	\$ 53,435	\$ 49,666
計畫資產公允價值	(10,528)	(9,359)
淨確定福利負債	<u>\$ 42,907</u>	<u>\$ 40,307</u>

淨確定福利負債變動如下：

	確 定 福 利 計 畫 資 產 淨 確 定 義 務 現 值 公 允 價 值 福 利 負 債	
108 年 1 月 1 日	<u>\$ 45,604</u>	<u>(\$ 8,036)</u> <u>\$ 37,568</u>
當期服務成本	886	- 886
利息費用（收入）	<u>456</u>	<u>(80)</u> <u>376</u>
認列於損益	<u>1,342</u>	<u>(80)</u> <u>1,262</u>
再衡量數		
計畫資產報酬（除 包含於淨利息之 金額外）	-	(283) (283)
精算損失－人口統 計假設變動	1,638	- 1,638

（接次頁）

(承前頁)

	確 定 福 利 義 務 現 值	計 畫 資 產 公 允 價 值	淨 確 定 福 利 負 債
精算損失—財務假 設變動	\$ 1,187	\$ -	\$ 1,187
精算利益—經驗調 整	(105)	-	(105)
認列於其他綜合損益	2,720	(283)	2,437
雇主提撥	-	(960)	(960)
108 年 12 月 31 日	49,666	(9,359)	40,307
當期服務成本	865	-	865
利息費用 (收入)	373	(70)	303
認列於損益	1,238	(70)	1,168
再衡量數			
計畫資產報酬 (除 包含於淨利息之 金額外)	-	(304)	(304)
精算損失—人口統 計假設變動	958	-	958
精算損失—財務假 設變動	1,220	-	1,220
精算損失—經驗調 整	353	-	353
認列於其他綜合損益	2,531	(304)	2,227
雇主提撥	-	(795)	(795)
109 年 12 月 31 日	\$ 53,435	(\$ 10,528)	\$ 42,907

本公司因「勞動基準法」之退休金制度暴露於下列風險：

1. 投資風險：勞動部勞動基金運用局透過自行運用及委託經營方式，將勞工退休基金分別投資於國內（外）權益證券與債務證券及銀行存款等標的，惟本公司之計畫資產得分配金額係以不低於當地銀行 2 年定期存款利率計算而得之收益。
2. 利率風險：政府公債之利率下降將使確定福利義務現值增加，惟計畫資產之債務投資報酬亦會隨之增加，兩者對淨確定福利負債之影響具有部分抵銷之效果。
3. 薪資風險：確定福利義務現值之計算係參考計畫成員之未來薪資。因此計畫成員薪資之增加將使確定福利義務現值增加。

本公司之確定福利義務現值係由合格精算師進行精算，衡量日之重大假設如下：

	109年12月31日	108年12月31日
折現率	0.50%	0.75%
薪資預期增加率	2.25%	2.25%

若重大精算假設分別發生合理可能之變動，在所有其他假設維持不變之情況下，將使確定福利義務現值增加（減少）之金額如下：

	109年12月31日	108年12月31日
折現率		
增加 0.25%	(\$ 1,238)	(\$ 1,231)
減少 0.25%	\$ 1,287	\$ 1,281
薪資預期增加率		
增加 0.25%	\$ 1,242	\$ 1,240
減少 0.25%	(\$ 1,202)	(\$ 1,198)

由於精算假設可能彼此相關，僅單一假設變動之可能性不大，故上述敏感度分析可能無法反映確定福利義務現值實際變動情形。

	109年12月31日	108年12月31日
預期 1 年內提撥金額	\$ 23	\$ 23
確定福利義務平均到期期間	9.4 年	10.1 年

十八、權益

(一) 股本

普通股

	109年12月31日	108年12月31日
額定股數（仟股）	100,000	100,000
額定股本	\$ 1,000,000	\$ 1,000,000
已發行且已收足股款之股數 （仟股）	73,048	73,048
已發行股本	\$ 730,476	\$ 730,476

已發行之普通股每股面額為 10 元，每股享有一表決權及收取股利之權利。

額定股本中供發行可轉換公司債及員工認股權憑證所保留之股本分別為 12,500 仟股及 8,000 仟股。

(二) 資本公積

	109年12月31日	108年12月31日
得用以彌補虧損、發放現金或撥充股本		
股票發行溢價	\$319,453	\$319,453
庫藏股票交易	885	885
	<u>\$320,338</u>	<u>\$320,338</u>

此類資本公積得用以彌補虧損，亦得於公司無虧損時，用以發放現金或撥充股本，惟撥充股本時每年以實收股本之一定比率為限。

(三) 保留盈餘及股利政策

依本公司章程之盈餘分派政策規定，本公司年度決算如有盈餘，依法繳納稅捐，彌補累積虧損後，再提 10% 為法定盈餘公積，但法定盈餘公積已達本公司實收資本額時，得不再提列，其餘再依法令規定提列或迴轉特別盈餘公積；如尚有餘額，併同累積未分配盈餘，由董事會擬具盈餘分配議案，提請股東會決議分派股東股息紅利。本公司章程規定之員工及董監事酬勞分派政策，參閱附註二十之(七)員工酬勞及董監事酬勞。

另依據本公司章程規定，本公司股利政策係配合目前及未來之發展計畫、考量投資環境、資金需求及國內外競爭狀況，並兼顧股東利益等因素來分配，以求穩定經營發展，並保障投資人權益。分配股東股息紅利時，得以現金或股票方式為之，惟至少提撥當年度可分配盈餘 30% 分派股東股利，其中現金股利之分派不低於當年度股利分派總額之 10%。

分派股息及紅利之全部或一部如以發放現金之方式為之，授權董事會以三分之二以上董事之出席，及出席董事過半數同意後為之，並報告股東會。

法定盈餘公積應提撥至其餘額達公司實收股本總額時為止。法定盈餘公積得用以彌補虧損。公司無虧損時，法定盈餘公積超過實收股本總額 25% 之部分除得撥充股本外，尚得以現金分配。

本公司依金管證發字第 1010012865 號函、金管證發字第 1010047490 號函及「採用國際財務報導準則（IFRSs）後，提列特別盈餘公積之適用疑義問答」等規定提列及迴轉特別盈餘公積。

本公司 109 及 108 年度盈餘分配表及每股現金股利業經董事會決議如下：

	109 年度	108 年度
董事會決議日期	110 年 3 月 19 日	109 年 3 月 19 日
提列法定盈餘公積	\$ 20,934	\$ 18,821
（迴轉）提列特別盈餘公積	(\$ 6,707)	\$ 16,121
現金股利	\$193,146	\$109,571
每股現金股利（元）	\$ 2.7	\$ 1.5

109 年度法定盈餘公積及特別盈餘公積金額尚待預計於 110 年 6 月 24 日召開之股東常會決議。

108 年度法定盈餘公積及特別盈餘公積金額業已於 109 年 6 月 17 日召開之股東常會決議。

本公司於 108 年 6 月 20 日舉行股東常會，決議通過 107 年度盈餘分配案及每股現金股利如下：

	盈 餘 分 配 案	每股現金股利(元)
提列法定盈餘公積	\$ 25,838	
提列特別盈餘公積	7,346	
現金股利	219,143	\$ 3

(四) 庫藏股票

單位：仟股

收 回 原 因	年 初 股 數	本 年 度 增 加	本 年 度 減 少	年 底 股 數
109 年度				
轉讓股份予員工	-	1,512	-	1,512

本公司於 109 年 3 月 19 日董事會決議自集中交易市場買回普通股 3,000 仟股，預定買回期間為 109 年 3 月 20 日至 109 年 5 月 19 日，買回區間價格為 20~28 元，另因申報執行庫藏股票買回日為 109 年 3 月 19 日，依法令規定須於申報日起二個月內執行完畢，故業經 109 年 5 月 7 日董事會決議通過更改預定買回期間為 109 年 3 月 20

日至 109 年 5 月 18 日。截至 109 年 5 月 18 日，累積已買回 1,512 仟股，金額為 39,743 仟元。

本公司持有之庫藏股票，依證券交易法規定不得質押，亦不得享有股利之分派及表決權等權利。

十九、收 入

	<u>109年度</u>	<u>108年度</u>
客戶合約收入		
工程收入	<u>\$ 2,247,563</u>	<u>\$ 2,157,304</u>

(一) 客戶合約之說明

工程收入

不動產建造合約參考過去類似條件及規模，以最可能金額估計交易價格。

(二) 合約餘額

	<u>109年12月31日</u>	<u>108年12月31日</u>	<u>108年1月1日</u>
應收帳款（附註八）	<u>\$ 321,820</u>	<u>\$ 453,237</u>	<u>\$ 240,057</u>
合約資產—流動			
累計已發生成本及			
已認列利潤（減除			
已認列損失）	\$ 2,710,345	\$ 2,739,385	\$ 3,360,069
減：累計工程進度請			
款金額	(2,063,225)	(2,122,530)	(2,329,588)
應收工程保留款	10,308	1,197	79,713
減：備抵減損損失	(11,929)	-	-
	<u>\$ 645,499</u>	<u>\$ 618,052</u>	<u>\$ 1,110,194</u>
合約負債—流動			
累計工程進度請款			
金額	\$ 1,285,068	\$ 1,474,258	\$ 1,361,879
減：累計已發生成本			
及已認列利潤			
（減除已認列			
損失）	(1,245,170)	(1,445,523)	(1,251,892)
應付工程保留款	<u>84,005</u>	<u>64,540</u>	<u>51,283</u>
	<u>\$ 123,903</u>	<u>\$ 93,275</u>	<u>\$ 161,270</u>

合約資產及合約負債之變動主要係來自滿足履約義務之時點與客戶付款時點之差異，其他重大變動如下：

	109年度	108年度
<u>合約資產</u>		
完成程度衡量結果變動	<u>\$ 27,447</u>	<u>(\$492,142)</u>
<u>合約負債</u>		
完成程度衡量結果變動	<u>\$ 30,628</u>	<u>(\$ 67,995)</u>

(三) 合約資產備抵損失之變動資訊如下：

	109年度	108年度
年初餘額	\$ -	\$ -
加：本年度提列減損損失	<u>11,929</u>	<u>-</u>
年底餘額	<u>\$ 11,929</u>	<u>\$ -</u>

(四) 客戶合約收入之細分

地 區 別	109年度	108年度
台 灣	\$ 2,115,958	\$ 2,009,633
大 陸	122,045	140,174
其 他	<u>9,560</u>	<u>7,497</u>
	<u>\$ 2,247,563</u>	<u>\$ 2,157,304</u>

(五) 尚未全部完成之客戶合約

尚未全部滿足之履約義務受攤之交易價格及預期認列為收入之時點如下，該等金額不包含受限制之變動對價估計金額：

	109年12月31日	108年12月31日
不動產建造合約		
—109 年度履行	\$ -	\$ 2,051,388
—110 年度履行	2,034,386	4,494
—111 年度履行	13,587	-
—112 年度履行	<u>300</u>	<u>-</u>
	<u>\$ 2,048,273</u>	<u>\$ 2,055,882</u>

二十、繼續營業單位淨利

繼續營業單位淨利係包含以下項目：

(一) 利息收入

	109年度	108年度
銀行存款	<u>\$ 1,054</u>	<u>\$ 4,118</u>

(二) 其他收入

	109年度	108年度
租金收入	\$ 600	\$ 601
其 他	<u>2,816</u>	<u>2,370</u>
	<u>\$ 3,416</u>	<u>\$ 2,971</u>

(三) 其他利益及損失

	109年度	108年度
強制透過損益按公允價值衡 量之金融商品利益	\$ -	\$ 6,320
淨外幣兌換損失	(9,285)	(112)
處分不動產、廠房及設備利益	22	151
其 他	(<u>18</u>)	(<u>5,853</u>)
	<u>(\$ 9,281)</u>	<u>\$ 506</u>

(四) 財務成本

	109年度	108年度
銀行借款利息	\$ 65	\$ 1,591
租賃負債之利息	<u>34</u>	<u>-</u>
	<u>\$ 99</u>	<u>\$ 1,591</u>

(五) 折舊及攤銷

	109年度	108年度
折舊費用依功能別彙總		
營業成本	\$ 21,065	\$ 18,991
營業費用	<u>5,854</u>	<u>3,741</u>
	<u>\$ 26,919</u>	<u>\$ 22,732</u>

(六) 員工福利費用

	109年度	108年度
退職後福利（附註十七）		
確定提撥計畫	\$ 13,970	\$ 13,386
確定福利計畫	<u>1,168</u>	<u>1,262</u>
	15,138	14,648
其他員工福利	<u>410,815</u>	<u>362,447</u>
員工福利費用合計	<u>\$425,953</u>	<u>\$377,095</u>
依功能別彙總		
營業成本	\$251,947	\$240,925
營業費用	<u>174,006</u>	<u>136,170</u>
	<u>\$425,953</u>	<u>\$377,095</u>

(七) 員工酬勞及董監事酬勞

本公司依章程規定係按當年度扣除分派員工及董監酬勞前之稅前利益分別以 8% 及不高於 2% 提撥員工酬勞及董監事酬勞。109 及 108 年度員工酬勞及董監事酬勞分別於 110 年 3 月 19 日及 109 年 3 月 19 日經董事會決議如下：

估列比例

	109年度	108年度
員工酬勞	8%	8%
董監事酬勞	2%	2%

金 額

	109年度	108年度
	現 金	現 金
員工酬勞	\$ 23,958	\$ 21,254
董監事酬勞	5,989	5,313

年度個體財務報告通過發布日後若金額仍有變動，則依會計估計變動處理，於次一年度調整入帳。

108 及 107 年度員工酬勞及董監事酬勞之實際配發金額與 108 及 107 年度個體財務報告之認列金額並無差異。

有關本公司董事會決議之員工酬勞及董監事酬勞資訊，請至台灣證券交易所「公開資訊觀測站」查詢。

二一、繼續營業單位所得稅

(一) 認列於損益之所得稅

所得稅費用之主要組成項目如下：

	109年度	108年度
當期所得稅		
本年度產生者	\$ 41,028	\$ 36,554
未分配盈餘加徵	1,697	303
以前年度之調整	876	295
遞延所得稅		
本年度產生者	14,351	11,306
認列於損益之所得稅費用	<u>\$ 57,952</u>	<u>\$ 48,458</u>

會計所得與所得稅費用之調節如下：

	109年度	108年度
繼續營業單位稅前淨利	<u>\$269,524</u>	<u>\$239,104</u>
稅前淨利按法定稅率計算之		
所得稅	\$ 53,905	\$ 47,821
稅上不可減除之費損	1,474	39
未分配盈餘加徵	1,697	303
以前年度之當期所得稅費用		
於本年度之調整	<u>876</u>	<u>295</u>
認列於損益之所得稅費用	<u>\$ 57,952</u>	<u>\$ 48,458</u>

我國於 108 年 7 月經總統公布修正產業創新條例，明訂以 107 年度起之未分配盈餘興建或購置特定資產或技術得列為計算未分配盈餘之減除項目，本公司計算未分配盈餘稅時，僅將已實際進行再投資之資本支出金額減除。

(二) 本期所得稅負債

	109年12月31日	108年12月31日
本期所得稅負債		
應付所得稅	<u>\$ 63,175</u>	<u>\$ 22,546</u>

(三) 遞延所得稅資產與負債

遞延所得稅資產與負債之變動如下：

109 年度

	年 初 餘 額	認 列 於 損 益	年 底 餘 額
<u>遞 延 所 得 稅 資 產</u>			
暫時性差異			
存貨跌價及呆滯損失	\$ 5,140	\$ 898	\$ 6,038
預期信用損失	8,926	(6,540)	2,386
其 他	<u>10,187</u>	<u>(90)</u>	<u>10,097</u>
	<u>\$ 24,253</u>	<u>(\$ 5,732)</u>	<u>\$ 18,521</u>
<u>遞 延 所 得 稅 負 債</u>			
暫時性差異			
採用權益法之子公司			
司損益份額	<u>\$ 31,543</u>	<u>\$ 8,619</u>	<u>\$ 40,162</u>

108 年度

	年 初 餘 額	認 列 於 損 益	年 底 餘 額
<u>遞 延 所 得 稅 資 產</u>			
暫時性差異			
存貨跌價及呆滯損失	\$ 5,684	(\$ 544)	\$ 5,140
預期信用損失	4,428	4,498	8,926
其 他	<u>16,312</u>	<u>(6,125)</u>	<u>10,187</u>
	<u>\$ 26,424</u>	<u>(\$ 2,171)</u>	<u>\$ 24,253</u>
<u>遞 延 所 得 稅 負 債</u>			
暫時性差異			
採用權益法之子公司損益份額	\$ 22,280	\$ 9,263	\$ 31,543
其 他	<u>129</u>	<u>(129)</u>	<u>-</u>
	<u>\$ 22,409</u>	<u>\$ 9,134</u>	<u>\$ 31,543</u>

(四) 所得稅核定情形

本公司之營利事業所得稅，截至 107 年度以前之申報案件業經稅捐稽徵機關核定。

二二、每股盈餘

單位：每股元

	109年度	108年度
基本每股盈餘	<u>\$ 2.94</u>	<u>\$ 2.61</u>
稀釋每股盈餘	<u>\$ 2.90</u>	<u>\$ 2.58</u>

用以計算每股盈餘之盈餘及普通股加權平均股數如下：

本年度淨利

	109年度	108年度
本年度淨利	<u>\$211,571</u>	<u>\$190,646</u>
用以計算基本及稀釋每股盈餘之淨利	<u>\$211,571</u>	<u>\$190,646</u>

股 數

單位：仟股

	109年度	108年度
用以計算基本每股盈餘之普通股加權平均股數	72,012	73,048
具稀釋作用潛在普通股之影響：		
員工酬勞	<u>1,000</u>	<u>877</u>
用以計算稀釋每股盈餘之普通股加權平均股數	<u>73,012</u>	<u>73,925</u>

若本公司得選擇以股票或現金發放員工酬勞，則計算稀釋每股盈餘時，假設員工酬勞將採發放股票方式，並於該潛在普通股具有稀釋作用時計入加權平均流通在外股數，以計算稀釋每股盈餘。於次年度決議員工酬勞發放股數前計算稀釋每股盈餘時，亦繼續考量該等潛在普通股之稀釋作用。

二三、資本風險管理

本公司進行資本管理以確保能夠於繼續經營之前提下，藉由將債務及權益餘額最適化，以使股東報酬極大化。

本公司之資本結構管理策略，係依據本公司所營事業的產業規模、產業未來之成長性與產品發展藍圖，以設定本公司適當之市場佔有率，並據以規劃所需之產能以及達到此一產能所需之廠房設備及相對應之資本支出；再依產業特性，計算所需之營運資金與現金，以對本公司長期發展所需之各項資產規模，做出整體性的規劃；最後根據本公司產品競爭力推估可能之產品邊際貢獻、營業利益率與現金流量，並考量產業景氣循環波動、產品生命週期等風險因素，以決定本公司適當之資本結構。本公司管理階層定期審核資本結構，並考量不同資本結構可能涉及之成本與風險。一般而言，本公司採用審慎之風險管理策略。

二四、金融工具

(一) 公允價值之資訊－非按公允價值衡量之金融工具

非按公允價值衡量之金融資產及金融負債之帳面金額與公允價值無重大差異。

(二) 金融工具之種類

	109年12月31日	108年12月31日
<u>金融資產</u>		
按攤銷後成本衡量之金融資產 (註1)	\$994,521	\$803,550
<u>金融負債</u>		
以攤銷後成本衡量 (註2)	924,510	855,592

註 1：餘額係包含現金及約當現金、按攤銷後成本衡量之金融資產、應收票據、應收帳款及其他應收款等以攤銷後成本衡量之金融資產。

註 2：餘額係包含應付票據及帳款及其他應付款等以攤銷後成本衡量之金融負債。

(三) 財務風險管理目的與政策

本公司之財務風險管理目標，係為管理與營運活動相關之匯率風險、利率風險、信用風險及流動風險。為降低相關財務風險，本公司致力於辨認、評估並規避市場之不確定性，以降低市場變動對公司財務績效之潛在不利影響。本公司之重要財務活動，係經董事會及內部控制制度進行覆核。於財務計劃執行期間，本公司必須恪遵關於整體財務風險管理及權責劃分之相關財務操作程序。

1. 市場風險

本公司之營運活動使本公司承擔之主要財務風險為外幣匯率變動風險（參閱下述(1)）及利率變動風險（參閱下述(2)）。

本公司有關金融工具市場風險之暴險及其對該等暴險之管理與衡量方式並無改變。

(1) 匯率風險

本公司營運活動部分係以外幣進行交易及國外營運機構淨投資主要係以外幣進行交易，因此產生外幣匯率風險。本公司匯率風險管理策略為定期檢視各種幣別資產及負債之淨部位，並對該淨部位進行風險管理，因本公司之營運活動主要係以外幣進行交易，故有自然避險之效果；國外營運機構淨投資係為策略性投資，故本公司並未對其進行避險。

敏感度分析

本公司主要受到美元及日圓匯率波動之影響。

下表詳細說明當各功能性貨幣對美元／日圓之匯率增加及減少 1%時，本公司之敏感度分析。1%係為公司內部向主要管理階層報告匯率風險時所使用之敏感度比率，亦

代表管理階層對外幣匯率之合理可能變動範圍之評估。敏感度分析之範圍包括本公司內部對國外營運機構之應收款項及應付款項。下表之正數係表示當美元／日圓升值 1% 時，將使稅前淨利增加之金額；當美元／日圓貶值 1% 時，其對稅前淨利之影響將為同金額之負數。

	美金之影響		日圓之影響	
	109年度	108年度	109年度	108年度
損 益	(\$ 75)	\$ 846	(\$ 161)	(\$ 152)

(2) 利率風險

因本公司同時以固定及浮動利率借入資金，因而產生利率暴險。本公司藉由維持一適當之固定及浮動利率組合來管理利率風險。本公司定期評估避險活動，使其與利率觀點及既定之風險偏好一致，以確保採用最符合成本效益之避險策略。

本公司於資產負債表日受利率暴險之金融負債帳面金額參閱下述 3. 流動性風險。

2. 信用風險

信用風險係指交易對方違反合約義務並對本公司造成財務損失之風險。本公司之信用風險，主要係來自於營運活動產生之應收款項，及投資活動產生之銀行存款、固定收益投資及其他金融工具。

信用風險金額係以資產負債表日公平價值為正數及表外承諾及保證之合約為評估對象。由於本公司之交易對象及履約他方均為信用良好之銀行及公司組織，預期發生信用風險之可能性極小。

3. 流動性風險

本公司係透過管理及維持足夠部位之現金及約當現金以支應營運並減輕現金流量波動之影響。本公司管理階層監督銀行融資額度使用狀況並確保借款合約條款之遵循。

銀行借款對本公司而言係為一項重要流動性來源。截至 109 年及 108 年 12 月 31 日止，本公司未動用之融資額度分別為 800,000 仟元及 769,197 仟元。

流動性及利率風險表

(1) 非衍生金融負債之流動性及利率風險表

下表詳細說明本公司已約定還款期間之非衍生金融負債剩餘合約到期分析，其係依據本公司最早可能被要求還款之日期，並以金融負債未折現現金流量編製，其包括利息及本金之現金流量。

本公司可被要求立即還款之銀行借款，係列於下表中最早之期間內，不考慮銀行立即執行該權利之機率；其他非衍生金融負債到期分析係依照約定之還款日編製。

以浮動利率支付之利息現金流量，其未折現之利息金額係依據資產負債表日殖利率曲線推導而得。

109 年 12 月 31 日

	短於 1 年	2 至 3 年	4 至 5 年	合 計
<u>非衍生金融負債</u>				
應付票據	\$ 1,081	\$ -	\$ -	\$ 1,081
應付帳款	735,771	-	-	735,771
租賃負債	1,544	2,363	-	3,907
其他應付款	187,658	-	-	187,658
	<u>\$ 926,054</u>	<u>\$ 2,363</u>	<u>\$ -</u>	<u>\$ 928,417</u>

租賃負債到期分析之進一步資訊如下：

	短於 1 年	2 ~ 3 年	4 ~ 5 年	5 年以上	合 計
租賃負債	<u>\$ 1,593</u>	<u>\$ 2,390</u>	<u>\$ -</u>	<u>\$ -</u>	<u>\$ 3,983</u>

108 年 12 月 31 日

	短於 1 年	2 至 3 年	4 至 5 年	合 計
<u>非衍生金融負債</u>				
應付票據	\$ 1,005	\$ -	\$ -	\$ 1,005
應付帳款	676,309	-	-	676,309
其他應付款	178,278	-	-	178,278
	<u>\$ 855,592</u>	<u>\$ -</u>	<u>\$ -</u>	<u>\$ 855,592</u>

二五、關係人交易

除已於其他附註揭露外，本公司與關係人間之交易如下：

(一) 關係人名稱及其關係

關 係 人 名 稱	與 本 公 司 之 關 係
漢科系統科技(上海)有限公司	子 公 司
漢群貿易(上海)有限公司	子 公 司
WHOLETECH SYSTEM	子 公 司
HITECH (S) PTE. LTD.	
WHOLETECH SYSTEM	子 公 司
HITECH (M) SDN. BHD.	
漢唐集成股份有限公司	具重大影響之投資者
江西漢唐集成股份有限公司	具重大影響之投資者之轉投資公司

(二) 營業收入

帳 列 項 目	關 係 人 類 別	109年度	108年度
工程收入	子 公 司	\$ 95,170	\$ 72,483
	具重大影響之投資者	11,097	2,970
		<u>\$ 106,267</u>	<u>\$ 75,453</u>

(三) 工程成本

關 係 人 類 別	109年度	108年度
子 公 司	<u>\$ 232</u>	<u>\$ -</u>

本公司對關係人及非關係人之工程價款依一般工程契約或協議條件辦理，另本公司對關係人之收款條件與一般客戶並無重大差異，視工程契約或個別協議條件而定。營建工程收入係承接關係人轉包之工程。營建工程成本係轉包給關係人之工程。

(四) 應收關係人款項（不含對關係人放款）

帳 列 項 目	關 係 人 類 別 / 名 稱	109年12月31日	108年12月31日
應收帳款	子 公 司		
	WHOLETECH SYSTEM	\$ 3,898	\$ 225
	HITECH (S) PTE. LTD.		
	漢群貿易(上海)有限公司	2,345	-
	具重大影響之投資者		
	漢唐集成股份有限公司	<u>1,761</u>	<u>347</u>
		<u>\$ 8,004</u>	<u>\$ 572</u>

流通在外之應收關係人款項未收取保證。109 及 108 年度應收關係人款項並未提列呆帳費用。

(五) 其他應收款（不含對關係人放款）

關係人類別／名稱	109年12月31日	108年12月31日
子公司		
WHOLETECH SYSTEM HITECH (S) PTE. LTD.	\$ 127	\$ 144
漢科系統科技（上海）有限公司	38	120
漢群貿易（上海）有限公司	48	71
	<u>\$ 213</u>	<u>\$ 335</u>

(六) 其他收入

關係人類別	109年12月31日	108年12月31日
子公司	<u>\$ 245</u>	<u>\$ 472</u>

(七) 利息收入

關係人類別	109年度	108年度
子公司	<u>\$ -</u>	<u>\$ 18</u>

(八) 為他人背書保證

關係人類別／名稱	109年12月31日	108年12月31日
子公司		
漢科系統科技（上海）有限公司	\$167,390	\$166,528
漢群貿易（上海）有限公司	99,089	99,931
WHOLETECH SYSTEM HITECH (S) PTE. LTD.	<u>61,380</u>	<u>64,010</u>
	<u>\$327,859</u>	<u>\$330,469</u>

(九) 主要管理階層薪酬

	109年度	108年度
短期員工福利	\$ 48,039	\$ 50,605
退職後福利	<u>729</u>	<u>752</u>
	<u>\$ 48,768</u>	<u>\$ 51,357</u>

董事及其他主要管理階層之薪酬係由薪酬委員會依照個人績效及市場趨勢決定。

二六、質抵押之資產

下列資產業經提供為向銀行借款及工程履約之擔保品：

	109年12月31日	108年12月31日
自有土地	\$ 60,161	\$ 60,161
建築物	62,324	63,980
質押定存單（帳列按攤銷後成本 衡量之金融資產－流動）	2,000	2,000
	<u>\$124,485</u>	<u>\$126,141</u>

二七、重大或有負債及未認列之合約承諾

本公司於資產負債表日之重大承諾事項及或有事項如下：

截至 109 年及 108 年 12 月 31 日止，本公司因融資或承包工程之存出保證票據分別為 31,985 仟元及 8,544 仟元，因發包工程所收受之存入保證票據分別為 529,891 仟元及 516,758 仟元。

二八、具重大影響之外幣資產及負債資訊

以下資訊係按本公司功能性貨幣以外之外幣彙總表達，所揭露之匯率係指該等外幣換算至功能性貨幣之匯率。具重大影響之外幣資產及負債如下：

109 年 12 月 31 日

外幣資產	外	幣	匯	率	帳面金額
<u>貨幣性項目</u>					
美元	\$	7,885	28.48	（美元：新台幣）	\$ 224,569
日圓		63,204	0.28	（日圓：新台幣）	17,465
人民幣		446	4.38	（人民幣：新台幣）	1,963
新加坡幣		204	21.56	（新加坡幣：新台幣）	4,406
					<u>\$ 248,403</u>
<u>非貨幣性項目</u>					
採權益法之子公司					
人民幣		102,674	4.38	（人民幣：新台幣）	\$ 449,403
新加坡幣		1,927	21.56	（新加坡幣：新台幣）	42,373
					<u>\$ 491,776</u>

（接次頁）

(承前頁)

外幣負債	外幣	匯率	帳面金額
<u>貨幣性項目</u>			
美元	\$ 263	28.48 (美元：新台幣)	\$ 7,477
日圓	58,340	0.28 (日圓：新台幣)	16,119
			<u>\$ 23,596</u>

108 年 12 月 31 日

外幣資產	外幣	匯率	帳面金額
<u>貨幣性項目</u>			
美元	\$ 7,056	29.98 (美元：新台幣)	\$ 211,752
日圓	56,971	0.28 (日圓：新台幣)	15,726
人民幣	459	4.31 (人民幣：新台幣)	2,179
新加坡幣	126	22.28 (新加坡幣：新台幣)	2,812
			<u>\$ 232,469</u>

非貨幣性項目

採權益法之子公司

人民幣	92,845	4.31 (人民幣：新台幣)	\$ 399,699
新加坡幣	1,875	22.28 (新加坡幣：新台幣)	42,273
			<u>\$ 441,972</u>

外幣負債

貨幣性項目

美元	160	29.98 (美元：新台幣)	\$ 4,804
日圓	55,108	0.28 (日圓：新台幣)	15,210
			<u>\$ 20,014</u>

具重大影響之外幣兌換損益（未實現）如下：

外幣	109年度		108年度	
	匯率	淨兌換損益	匯率	淨兌換損益
美元	28.48 (美元：新台幣)	(\$ 8,868)	29.98 (美元：新台幣)	(\$ 2,803)
日圓	0.28 (日圓：新台幣)	18	0.28 (日圓：新台幣)	11
人民幣	4.38 (人民幣：新台幣)	42	4.31 (人民幣：新台幣)	(101)
新加坡幣	21.56 (新加坡幣：新台幣)	45	22.28 (新加坡幣：新台幣)	3
		<u>(\$ 8,763)</u>		<u>(\$ 2,890)</u>

二九、附註揭露事項

(一) 重大交易事項(二)轉投資事業相關資訊：

1. 資金貸與他人：無。
2. 為他人背書保證：附表一。

3. 期末持有有價證券情形（不包含投資子公司部分）：附表二。
4. 累積買進或賣出同一有價證券之金額達新臺幣 3 億元或實收資本額 20% 以上：無。
5. 取得不動產之金額達新臺幣 3 億元或實收資本額 20% 以上：無。
6. 處分不動產之金額達新臺幣 3 億元或實收資本額 20% 以上：無。
7. 與關係人進、銷貨之金額達新臺幣 1 億元或實收資本額 20% 以上：無。
8. 應收關係人款項達新臺幣 1 億元或實收資本額 20% 以上：無。
9. 從事衍生工具交易：無。
10. 被投資公司資訊：附表三。

(三) 大陸投資資訊：

1. 大陸被投資公司名稱、主要營業項目、實收資本額、投資方式、資金匯出入情形、持股比例、本期損益及認列之投資損益、期末投資帳面金額、已匯回投資損益及赴大陸地區投資限額：附表四。
2. 與大陸被投資公司直接或間接經由第三地區所發生下列之重大交易事項，及其價格、付款條件、未實現損益：
 - (1) 進貨金額及百分比與相關應付款項之期末餘額及百分比：附表五。
 - (2) 銷貨金額及百分比與相關應收款項之期末餘額及百分比：附表五。
 - (3) 財產交易金額及其所產生之損益數額：無。
 - (4) 票據背書保證或提供擔保品之期末餘額及其目的：附表一。
 - (5) 資金融通之最高餘額、期末餘額、利率區間及當期利息總額：無。
 - (6) 其他對當期損益或財務狀況有重大影響之交易事項，如勞務之提供或收受等：無。

(四) 主要股東資訊：股權比例達 5% 以上之股東名稱、持股比數額及比例：附表六。

漢科系統科技股份有限公司
為他人背書保證
民國 109 年 1 月 1 日至 12 月 31 日

附表一

單位：除另予註明者外，為新台幣仟元

編號 (註 1)	背書保證者公司 名稱	被 背 書 保 證 對 象		對 單 一 企 業 背 書 保 證 限額 (註 3 及 8)	本期最高背書 保 證 餘 額 (註 4)	期 末 背 書 保 證 餘 額 (註 5)	實際動支金額 (註 6)	以財產擔保之 背書保證金額	累計背書保證 金額佔最近期 財務報表淨值 之比率 (%)	背 書 保 證 最 高 限 額 (註 3 及 9)	屬母公司對子 公司背書保證 (註 7)	屬子公司對母 公司背書保證 (註 7)	屬對大陸地區 背 書 保 證 (註 7)	備 註
		公 司 名 稱	關 係 (註 2)											
0	漢科系統科技股 份有限公司	漢科系統科技（上 海）有限公司	(2)	\$ 438,669	\$ 167,390	\$ 167,390	\$ 863	\$ -	11	\$ 731,115	Y	-	Y	-
0	漢科系統科技股 份有限公司	漢群貿易（上海） 有限公司	(2)	438,669	99,931	99,089	683	-	7	731,115	Y	-	Y	-
0	漢科系統科技股 份有限公司	WHOLETECH SYSTEM HITECH (S) PTE. LTD.	(2)	438,669	64,010	61,380	15,092	-	4	731,115	Y	-	-	-

註 1：編號欄之說明如下：

- (1) 發行人填 0。
- (2) 被投資公司按公司別由阿拉伯數字 1 開始依序編號。

註 2：背書保證者與被背書保證對象之關係有下列 7 種，標示種類即可：

- (1) 有業務往來之公司。
- (2) 公司直接及間接持有表決權之股份超過 50% 之公司。
- (3) 直接及間接對公司持有表決權之股份超過 50% 之公司。
- (4) 公司直接及間接持有表決權股份達 90% 以上之公司間。
- (5) 基於承攬工程需要之同業間或共同起造人間依合約規定互保之公司。
- (6) 因共同投資關係由全體出資股東依其持股比率對其背書保證之公司。
- (7) 同業間依消費者保護法規範從事預售屋銷售合約之履約保證連帶擔保。

註 3：應填列公司依為他人背書保證作業程序，所訂定對個別對象背書保證之限額及背書保證最高限額，並於備註欄說明背書保證個別對象及總限額之計算方法。

註 4：當年度為他人背書保證之最高餘額。

註 5：截至年底舉凡公司向銀行簽具背書保證契約或票據之額度獲准時，即承擔背書或保證責任；另其他相關有背書保證情事者，皆應入計背書保證餘額中。

註 6：應輸入被背書保證公司於使用背書保證餘額範圍內之實際動支金額。

註 7：屬上市櫃母公司對子公司背書保證者、屬子公司對上市櫃母公司背書保證者、屬大陸地區背書證者始須填列 Y。

註 8：對單一企業背書保證限額係不超過最近一期經會計師核閱或查核財務表所載淨值之 20%，惟對海外單一聯屬公司背書保證限額係不超過淨值之 30%。

註 9：背書保證最高限額係不超過最近一期經會計師核閱或查核財務報表所載淨值之 50%。

漢科系統科技股份有限公司
期末持有有價證券情形
民國 109 年 12 月 31 日

附表二

單位：除另予註明者外，為新台幣仟元

持 有 之 公 司	有價證券種類及名稱（註 1）	與 有 價 證 券 發行人之關係（註 2）	帳 列 科 目	期 末				備註（註4）
				股 數 (仟)	帳面金額(註 3)	持 股 比 率 (%)	公 允 價 值	
漢科系統科技股份有限公司	<u>股 票</u> 竹塹投資興業股份有限公司	—	透過其他綜合損益按公允價值 衡量之金融資產－非流動	200	\$ -	1	\$ -	—

註 1：本表所稱有價證券，係指屬國際財務報導準則第 9 號「金融工具」範圍內之股票、債券、受益憑證及上述項目所衍生之有價證券。

註 2：有價證券發行人非屬關係人者，該欄免填。

註 3：按公允價值衡量者，帳面金額乙欄請填公允價值評價調整後及扣除備抵損失之帳面餘額；非屬按公允價值衡量者，帳面金額乙欄請填攤銷後成本（已扣除備抵損失）之帳面餘額。

註 4：所列有價證券有因提供擔保、質押借款或其他依約定而受限制使用者，應於備註欄註明提供擔保或質借股數、擔保或質借金額及限制使用情形。

註 5：投資子公司相關資訊，請參閱附表三及四。

漢科系統科技股份有限公司
被投資公司資訊、所在地區…等相關資訊
民國 109 年 1 月 1 日至 12 月 31 日

附表三

單位：除另予註明者外
，為新台幣仟元

投資公司名稱	被投資公司名稱(註1、2)	所在地區	主要營業項目	原始投資金額		期末持 有			被投資公司 本期(損)益 (註2(2))	本期認列之 投資(損)益 (註2(3))	備 註
				本期期末	上期期末	股數(仟股)	比率(%)	帳面金額			
漢科系統科技股份有限公司	WHOLETECH SYSTEM HITECH LIMITED	英屬維京群島	投資業務	\$ 170,884	\$ 170,884	5,400	100	\$ 233,991	\$ 10,873	\$ 10,873	-
WHOLETECH SYSTEM HITECH LIMITED	漢科系統科技(上海)有限公司	上海市普陀區光復西路2899弄羸華國際廣場2號303、305室	機電、電路及管道工程業務	169,127	169,127	-	100	233,970	10,873	10,873	-
漢科系統科技股份有限公司	WHOLETECH SYSTEM HITECH INC.	模里西斯	投資業務	110,559	110,559	3,500	100	215,412	31,117	31,117	-
WHOLETECH SYSTEM HITECH INC.	WHOLETECH GROUP INTERNATIONAL TRADING LIMITED	模里西斯	投資業務	110,559	110,559	3,500	100	215,412	31,117	31,117	-
WHOLETECH GROUP INTERNATIONAL TRADING LIMITED	漢群貿易(上海)有限公司	上海市浦東新區張楊北路5509號1204室	電子、機器、化學品設備、管件五金材料等之進出口買賣貿易業務	110,559	110,559	-	100	215,412	31,117	31,117	-
漢科系統科技股份有限公司	WHOLETECH SYSTEM HITECH (S) PTE. LTD.	新加坡	水、氣體管線及污水系統之建造、氣體製造、燃料氣體的主系統分配等業務	30,865	30,865	200	100	42,373	1,107	1,107	-
WHOLETECH SYSTEM HITECH (S) PTE. LTD.	WHOLETECH SYSTEM HITECH (M) SDN. BHD.	馬來西亞	水、氣體管線及污水系統之建造、氣體製造、燃料氣體的主系統分配等業務	855	855	100	100	410	(45)	(45)	-

註1：公開發行公司如設有國外控股公司且依當地法令規定以合併報表為主要財務報表者，有關國外被投資公司資訊之揭露，得僅揭露至該控股公司之相關資訊。

註2：非屬註1所述情形者，依下列規定填寫：

- (1) 「被投資公司名稱」、「所在地區」、「主要營業項目」、「原始投資金額」及「期末持股情形」等欄，應依本（公開發行）公司轉投資情形及每一直接或間接控制之被投資公司再轉投資情形依序填寫，並於備註欄註明各被投資公司與本（公開發行）公司之關係（如係屬子公司或孫公司）。
- (2) 「被投資公司本期損益」乙欄，應填寫各被投資公司之本期損益金額。
- (3) 「本期認列之投資損益」乙欄，僅須填寫本（公開發行）公司認列直接轉投資之各子公司及採權益法評價之各被投資公司之損益金額，餘得免填。於填寫「認列直接轉投資之各子公司本期損益金額」時，應確認各子公司本期損益金額業已包含其再轉投資依規定應認列之投資損益。

註3：大陸被投資公司相關資訊請參閱附表四。

漢科系統科技股份有限公司
大陸投資資訊
民國 109 年 1 月 1 日至 12 月 31 日

附表四

單位：除另予註明者外，為新台幣仟元

大陸被投資公司名稱	主 要 營 業 項 目	實 收 資 本 額	投 資 方 式 (註 1)	本 期 期 初 自 台 灣 匯 出 累 積 投 資 金 額	本 期 匯 出 或 收 回 投 資 金 額		本 期 期 末 自 台 灣 匯 出 累 積 投 資 金 額	被 投 資 公 司 本 期 損 益	本 公 司 直 接 或 間 接 投 資 之 持 股 比 例	本 期 認 列 投 資 (損) 益 (註 2)		期 末 投 資 帳 面 價 值	截 至 本 期 止 已 匯 回 台 灣 之 投 資 收 益	備 註
漢科系統科技(上海)有限公司	機電、電路及管道工程業務	\$ 169,127 (美金 5,400 仟元)	註一	\$ 169,127 (美金 5,400 仟元)	\$ -	\$ -	\$ 169,127 (美金 5,400 仟元)	\$ 10,873	100%	B	\$ 10,873	\$ 233,970	\$ -	-
漢群貿易(上海)有限公司	電子、機器、化學品設備、 管件五金材料等之進 出口買賣貿易業務	110,559 (美金 3,500 仟元)	註二	110,559 (美金 3,500 仟元)	-	-	110,559 (美金 3,500 仟元)	31,117	100%	B	31,117	215,412	-	-

本 期 期 末 累 計 自 台 灣 匯 出 赴 大 陸 地 區 投 資 金 額	經 濟 部 投 審 會 核 准 投 資 金 額	依 經 濟 部 投 審 會 規 定 赴 大 陸 地 區 投 資 限 額
\$279,686	\$ 267,911 (美金 9,407 仟元)	\$877,338

註 1：投資方式區分為下列三種，標示種類別即可：

(1) 直接赴大陸地區從事投資。

(2) 透過第三地區公司再投資大陸（請註明該第三地區之投資公司）。

註一： 投審會已核准本公司申請透過子公司 WHOLETECH SYSTEM HITECH LIMITED 轉投資漢科系統科技（上海）有限公司金額 5,907 仟元美金，截止 109 年 12 月 31 日止，已匯出投資款 5,400 仟元美金。

註二： 投審會已核准本公司申請透過子公司 WHOLETECH SYSTEM HITECH INC.轉投資 WHOLETECH GROUP INTERNATIONAL TRADING LIMITED 再轉投資漢群貿易（上海）有限公司金額 3,500 仟元美金，截止 109 年 12 月 31 日止，已匯出投資款 3,500 仟元美金。

(3) 其他方式。

註 2：本期認列投資損益欄中：

(1) 若屬籌備中，尚無投資損益者，應予註明。

(2) 投資損益認列基礎分為下列三種，應予註明。

A. 經與中華民國會計師事務所所有合作關係之國際性會計師事務所查核簽證之財務報表。

B. 經台灣母公司簽證會計師查核簽證之財務報表。

C. 其他。

註 3：本表相關數字應以新臺幣列示。

漢科系統科技股份有限公司

與大陸被投資公司直接或間接經由第三地區所發生下列之重大交易事項，及其價格、付款條件、未實現損益及其他相關資訊

民國 109 年 1 月 1 日至 12 月 31 日

附表五

單位：除另予註明者外，
為新台幣仟元

大 陸 被 投 資 公 司 名 稱	交 易 對 象	交 易 類 型	金 額	價 格	交 易 條 件		應 收 (付) 票 據 、 帳 款		未 實 現 利 益
					付 款 條 件	與 一 般 交 易 之 比 較	餘 額	百 分 比	
漢科系統科技（上海）有限公司	漢科系統科技股份有限公司	營業成本 （註二）	\$ 367	依 約 定	依一般工程契約或協議條件辦理	-	\$ -	-	\$ -
漢群貿易（上海）有限公司	漢科系統科技股份有限公司	營業成本 （註二）	87,420	依 約 定	依一般工程契約或協議條件辦理	-	2,345	1	-
〃	〃	營業收入 （註二）	232	依 約 定	依一般工程契約或協議條件辦理	-	-	-	-
〃	漢科系統科技（上海）有限公司	營業收入 （註一）	5,642	依 約 定	依一般工程契約或協議條件辦理	-	-	-	-

註一：營建工程收入係承接關係人轉包之工程。

註二：營建工程成本係轉包給關係人之工程。

漢科系統科技股份有限公司

主要股東資訊

民國 109 年 12 月 31 日

附表六

主 要 股 東 名 稱	股 份	
	持 有 股 數	持 股 比 例
漢唐集成股份有限公司	9,946,080	13.61%
溫 永 宏	3,776,304	5.16%

註 1：本表主要股東資訊係由集保公司以當季季底最後一個營業日，計算股東持有公司已完成無實體登錄交付（含庫藏股）之普通股及特別股合計達 5% 以上資料。本公司合併財務報告所記載股本與實際已完成無實體登錄交付股數，可能因編製計算基礎不同或有差異。

註 2：上開資料如屬股東將持股交付信託，係以受託人開立信託專戶之委託人個別分戶揭示。至於股東依據證券交易法令辦理持股超過 10% 之內部人股權申報，其持股包括本人持股加計其交付信託且對信託財產具有運用決定權股份等，有關內部人股權申報資料請參閱公開資訊觀測站。

§重要會計項目明細表目錄§

項	目	編 號 / 索 引
資產、負債及權益項目明細表		
現金及約當現金明細表		明細表一
按攤銷後成本衡量之金融資產－流動明細表		附註七
合約資產－流動明細表		附註十九
應收票據明細表		明細表二
應收帳款明細表		明細表三
存貨明細表		明細表四
其他流動資產明細表		附註十三
採用權益法之投資變動明細表		明細表五
不動產、廠房及設備變動明細表		附註十一
不動產、廠房及設備累計折舊變動明細表		附註十一
使用權資產變動明細表		明細表六
遞延所得稅資產明細表		附註二一
合約負債－流動明細表		附註十九
應付票據明細表		明細表七
應付帳款明細表		明細表八
其他應付款明細表		附註十五
租賃負債明細表		附註十二
負債準備－非流動明細表		附註十六
遞延所得稅負債明細表		附註二一
損益項目明細表		
營業收入明細表		明細表九
營業成本明細表		明細表十
工程費用明細表		明細表十一
營業費用明細表		明細表十二
財務成本明細表		附註二十
本期發生之員工福利及折舊費用功能別彙總表		明細表十三

漢科系統科技股份有限公司

現金及約當現金明細表

民國 109 年 12 月 31 日

明細表一

單位：除另註明外，
係新台幣仟元

項 目	金 額
現 金	
零 用 金	\$ 810
庫存現金（註一）	1,212
活期存款（註二）	<u>363,956</u>
	365,978
約當現金	
定期存款（註三）	<u>301,592</u>
	<u>\$667,570</u>

註一：包括新台幣 800 仟元、人民幣 58 仟元（兌換率 4.534）、日圓 172 仟元（兌換率 0.287）、港幣 4 仟元（兌換率 4.107）、韓元 1,956 仟元（兌換率 0.029）、美金 1 仟元（兌換率 30.519）及歐元 1 仟元（兌換率 34.981）。

註二：包括台幣 287,680 仟元、美金 1,860 仟元（兌換率 28.48）、日圓 63,032 仟元（兌換率 0.28）、人民幣 369 仟元（兌換率 4.38）及新加坡幣 198 仟元（兌換率 21.56）。

註三：包括台幣 130,000 仟元、美金 6,025 仟元（兌換率 28.48）。

漢科系統科技股份有限公司

應收票據明細表

民國 109 年 12 月 31 日

明細表二

單位：新台幣仟元

名	稱	金	額
非關係人			
甲 客 戶			<u>\$ 2,817</u>

漢科系統科技股份有限公司

應收帳款明細表

民國 109 年 12 月 31 日

明細表三

單位：新台幣仟元

名 稱	金 額
關 係 人	
WHOLETECH SYSTEM HITECH(S)PTE. LTD.	\$ 3,898
漢群貿易（上海）有限公司	2,345
漢唐集成股份有限公司	<u>1,761</u>
	<u>8,004</u>
非關係人	
乙 客 戶	79,591
甲 客 戶	60,534
丙 客 戶	52,253
丁 客 戶	22,579
戊 客 戶	20,572
其他（註）	<u>78,287</u>
	313,816
減：備抵損失	<u>-</u>
	<u>313,816</u>
	<u>\$321,820</u>

註：各戶餘額皆未超過本科目餘額百分之五。

漢科系統科技股份有限公司

存貨明細表

民國 109 年 12 月 31 日

明細表四

單位：新台幣仟元

項	目	金	額					
		成	本	淨	變	現	價	值
工程材料			<u>\$211,103</u>				<u>\$242,780</u>	

漢科系統科技股份有限公司
採用權益法之投資變動明細表
民國 109 年 1 月 1 日至 12 月 31 日

明細表五

單位：除另註明外，
係新台幣仟元

被 投 資 公 司 名 稱	期 初	餘 額	本 期	增 加	投資(損)益 (註 一)	國 外 營 運 機 構 財 務 報 表 換 算 之 兌 換 差 額	期 末	餘 額	股 權 淨 值 (註 二)	提供擔保或 質押情形	備 註
	股數(仟股)	金 額	股數(仟股)	金 額			股數(仟股)	持 股 比 例 金 額			
採權益法計價											
WHOLETECH SYSTEM HITECH LIMITED	5,400	\$219,076	-	\$ -	\$ 10,873	\$ 4,042	5,400	100%	\$233,991	\$233,991	無 -
WHOLETECH SYSTEM HITECH INC.	3,500	180,623	-	-	31,117	3,672	3,500	100%	215,412	215,412	無 -
WHOLETECH SYSTEM HITECH(S)PTE. LTD.	200	<u>42,273</u>	-	<u>-</u>	<u>1,107</u>	(<u>1,007</u>)	200	100%	<u>42,373</u>	<u>42,373</u>	無 -
		<u>\$441,972</u>		<u>\$ -</u>	<u>\$ 43,097</u>	<u>\$ 6,707</u>			<u>\$491,776</u>	<u>\$491,776</u>	

註一：按經會計師查核之 109 年度財務報表計算。

註二：股權淨值主要係依據被投資公司之財務報表及本公司持股比例所計算。

漢科系統科技股份有限公司

使用權資產變動明細表

民國 109 年 1 月 1 日至 12 月 31 日

明細表六

單位：新台幣仟元

名 稱	運輸設備
成 本	
109 年 1 月 1 日餘額	\$ -
本期新增	<u>4,670</u>
109 年 12 月 31 日餘額	<u>4,670</u>
累計折舊	
109 年 1 月 1 日餘額	-
本期新增	<u>778</u>
109 年 12 月 31 日餘額	<u>778</u>
109 年 12 月 31 日淨額	<u>\$ 3,892</u>

漢科系統科技股份有限公司

應付票據明細表

民國 109 年 12 月 31 日

明細表七

單位：新台幣仟元

名	稱	金	額
非關係人			
	甲供應商	\$	422
	乙供應商		240
	其他（註）		<u>419</u>
		\$	<u>1,081</u>

註：各戶餘額皆未超過本科目餘額百分之五。

漢科系統科技股份有限公司

應付帳款明細表

民國 109 年 12 月 31 日

明細表八

單位：新台幣仟元

名	稱	金	額
非關係人			
	丙供應商		\$ 43,515
	其他（註）		<u>692,256</u>
			<u>\$735,771</u>

註：各戶餘額皆未超過本科目餘額百分之五。

漢科系統科技股份有限公司

營業收入明細表

民國 109 年 1 月 1 日至 12 月 31 日

明細表九

單位：新台幣仟元

項 目	金 額
完工比例法－未完工工程收入	\$ 1,739,955
完工比例法－已完工工程收入	<u>507,608</u>
	<u>\$ 2,247,563</u>

漢科系統科技股份有限公司

營業成本明細表

民國 109 年 1 月 1 日至 12 月 31 日

明細表十

單位：新台幣仟元

項 目	金 額
直接原料	
期初工程材料	\$ 260,000
加：本期進料	634,898
期末工程材料	(<u>211,103</u>)
	683,795
本期投入外包工程	770,257
本期投入工程工資	212,666
本期投入工程費用	<u>151,030</u>
營業成本合計	<u><u>\$ 1,817,748</u></u>

漢科系統科技股份有限公司

工程費用明細表

民國 109 年 1 月 1 日至 12 月 31 日

明細表十一

單位：新台幣仟元

項 目	金 額
保 險 費	\$ 26,742
折 舊	21,065
退 休 金	10,389
其他（註）	<u>92,878</u>
	<u>\$151,074</u>

註：各項餘額皆未超過本科目餘額百分之五。

漢科系統科技股份有限公司

營業費用明細表

民國 109 年 1 月 1 日至 12 月 31 日

明細表十二

單位：新台幣仟元

項 目	推 銷 費 用	管 理 費 用	研 究 發 展 費 用
薪資支出	\$ 90,141	\$ 69,914	\$ 5,869
保 固 費	13,160	-	1,367
交 際 費	2,519	9,984	129
研 究 費	-	-	6,606
其他（註）	<u>11,295</u>	<u>24,727</u>	<u>573</u>
	<u>\$ 117,115</u>	<u>\$ 104,625</u>	<u>\$ 14,544</u>

註：各項餘額皆未超過各科目餘額百分之五。

漢科系統科技股份有限公司

本期發生之員工福利及折舊費用功能別彙總表

民國 109 年及 108 年 1 月 1 日至 12 月 31 日

明細表十三

單位：新台幣仟元

	109 年度			108 年度		
	屬於營業 成本者	屬於營業 費用者	合 計	屬於營業 成本者	屬於營業 費用者	合 計
員工福利費用						
薪資費用	\$ 205,303	\$ 154,821	\$ 360,124	\$ 196,239	\$ 117,250	\$ 313,489
退休金	10,389	4,749	15,138	9,756	4,892	14,648
董事酬金	-	4,203	4,203	-	3,765	3,765
員工保險費	23,297	6,754	30,051	22,497	6,811	29,308
其他員工福利費用	<u>12,958</u>	<u>3,479</u>	<u>16,437</u>	<u>12,433</u>	<u>3,452</u>	<u>15,885</u>
小 計	<u>\$ 251,947</u>	<u>\$ 174,006</u>	<u>\$ 425,953</u>	<u>\$ 240,925</u>	<u>\$ 136,170</u>	<u>\$ 377,095</u>
折舊費用	<u>\$ 21,065</u>	<u>\$ 5,854</u>	<u>\$ 26,919</u>	<u>\$ 18,991</u>	<u>\$ 3,741</u>	<u>\$ 22,732</u>

註 1：截至 109 年及 108 年 12 月 31 日止，本公司員工人數分別為 434 人及 440 人，其中未兼任員工之董事人數均為 3 人。

註 2：股票已在證券交易所上市或於證券櫃檯買賣中心上櫃買賣之公司，應增加揭露以下資訊：

(1) 109 年度平均員工福利費用 979 仟元（『109 年度員工福利費用合計數－董事酬金合計數』／『109 年度員工人數－未兼任員工之董事人數』）。

108 年度平均員工福利費用 854 仟元（『108 年度員工福利費用合計數－董事酬金合計數』／『108 年度員工人數－未兼任員工之董事人數』）。

(2) 109 年度平均員工薪資費用 836 仟元（109 年度薪資費用合計數／『109 年度員工人數－未兼任員工之董事人數』）。

108 年度平均員工薪資費用 717 仟元（108 年度薪資費用合計數／『108 年度員工人數－未兼任員工之董事人數』）。

(3) 平均員工薪資費用調整變動情形 16%（『109 年度平均員工薪資費用－108 年度平均員工薪資費用』／108 年度平均員工薪資費用）。

(4) 本年度監察人酬金 1,565 仟元，前一年度監察人酬金 2,371 仟元。

(5) 董事、監察人、經理人及員工之薪酬係由薪酬委員會依照個人績效及市場趨勢決定。

A. 董事薪酬包括報酬、退職退休金、酬勞及業務執行費用。若董事兼任員工依 IFRS 2「股份基礎給付」認列之薪資費用，包括取得員工認股權憑證、限制員工權利新股及參與現金增資認購股份等，亦應計入酬金。

a. 報酬係指董事薪資、職務加給、離職金、各種獎金、獎勵金等；

b. 酬勞係經董事會通過分派之董事酬勞金額；

c. 業務執行費用係指車馬費、特支費、各種津貼等實物提供。

（接次頁）

(承前頁)

- B. 監察人薪酬包括報酬、酬勞及業務執行費用。
 - a. 酬勞係經董事會通過分派之監察人酬勞金額；
 - b. 業務執行費用係指車馬費、特支費、各種津貼等實物提供。
- C. 經理人薪酬包括薪資、退職退休金、獎金與特支費及員工酬勞。
 - a. 獎金與特支費係指各種獎勵金、車馬費、特支費、各種津貼等實物提供及其他報酬金額；
 - b. 員工酬勞係指經董事會通過分派之員工酬勞金額（含股票及現金）等。
- D. 員工薪酬包括薪資、退職退休金、年終獎金或員工酬勞等。
 - a. 薪資係指本薪、津貼、加給、加班費等；
 - b. 年終獎金係依照公司當年度結算情形、員工酬勞係依照股東常會對盈餘分派決議及員工酬勞分配辦法議定之。

漢科系統科技股份有限公司



董事長：溫永宏

